דבר

ההסתדרות הכללית של העובדים בארץ ישראל

יום שלישי, ד' בחשון תשמ"ח, 27 באוקטובר 1987 • גליון 19255

היום 14 עמודים • המחיר 1.10 ש"ח, באילת 95 אג'

היום בדבר

- מוראל העם ותסמונת איוב / שלמה גינוסר
- המסמך החדש – די ישן / דני רובינשטיין
- השלום נקבר בוול סטריט / יוסי מלמן
- העולם כולו נגדנו – אבל בכיסנו / חגי אשד
- כאב ראש אקדמי / חיים ביאור
- בורסה וכלכלה; ספורט; תחבורה ותיירות; צבא ובטחון

מזג האויר

(ע). – מזג האויר למחר: בהיר עד מעונן חלקית.

הטמפרטורות הצפויות: ירושלים, 13־21, רמת הגולן, 13־24, נהריה, 17־27, צפת, 13־20, חיפה, 20־26, טבריה, 17־30, נצרת 13־23, עפולה, 14־27, שומרון, 14־22 ת"א, 17־27, לוד, 16־24, יריחו, 14־30, עזה, 18־26, באר שבע, 15־24, אילת, 20־30.

עוד יום שני שחור בשערי וול־סטריט

מדד דאו־ג'ונס נפל ב־156.83 נקודות (ב־8 אחוזים) • נפילות שערים גדולות בהונג־קונג, טוקיו, לונדון, ציריך וסידני • רייגן נפגש עם ראשי הקונגרס משתי המפלגות לדיון ראשון בקיצוץ ובהבראת הכלכלה

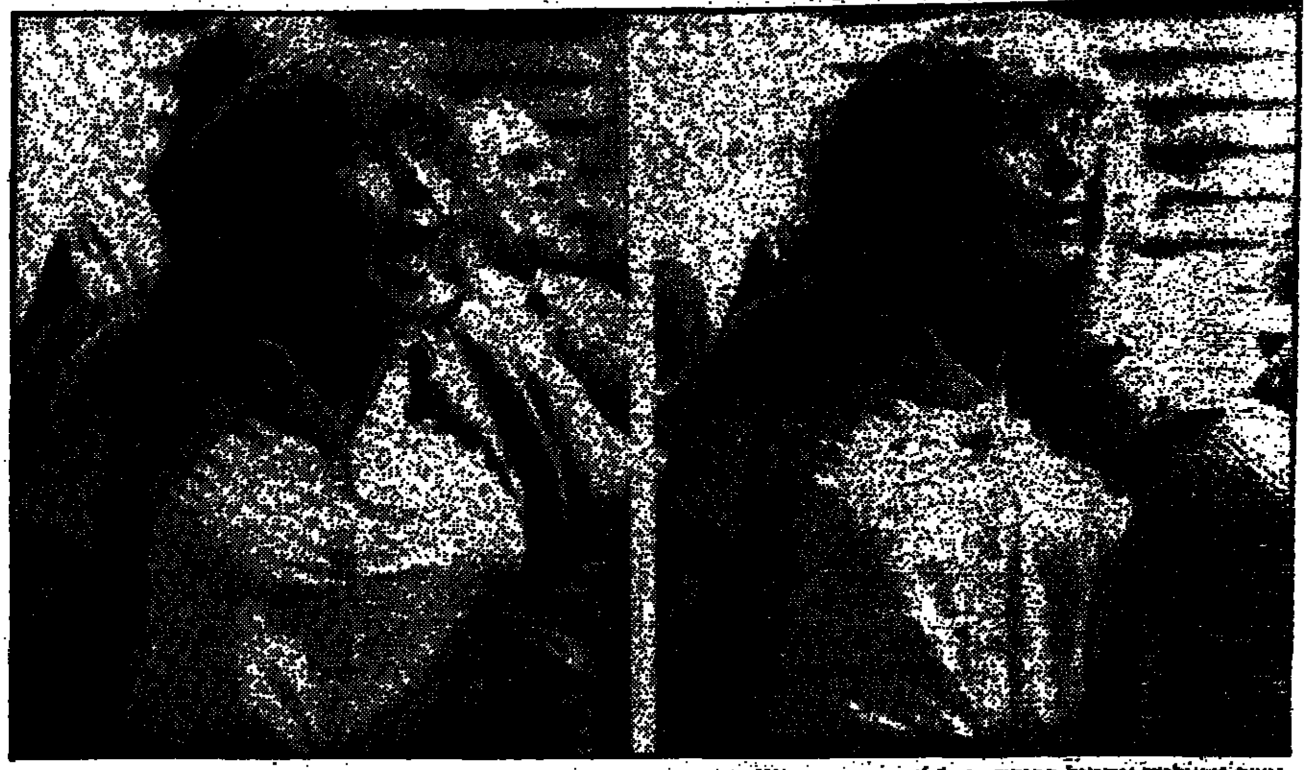

אשה א' צלמה אתמול בבורסה של לונדון מגיבה על ירידת שערי המניות. (צילום: א.פ.)

מאת אמנון דנקנר, סופר "דבר" בארה"ב וסוכנויות הידיעות

ניו־יורק (מיוחד ל"דבר"). – ביום המפולת השני הגרוע ביותר בתולדות הבורסה של ניו־יורק נפל מדד הדאו־ג'ונס בתום יום מסחר סוער ב־156.83, עד 1993.93, בנפח מסחר גדול של כ־309 מיליון מניות.

השוק בוול־סטריט נפל לאחר ששוקי טוקיו, הונג קונג, פרנקפורט ולונדון רשמו גם הם ירידות תלולות. בבורסת ניו־יורק היתה אתמול אוירה קשה ועצבנית ובפעם הראשונה הטילה הנהלת הבורסה הגבלות על העיתונות ואנשי בטחון ליוו את הכתבים ומנעו מהם לשוחח עם אנשים לא מוסמכים בתחומי בניין הבורסה.

על רקע המפולת נפגשו אתמול בבוקר הנשיא רייגן ויועציו עם הנהגת הקונגרס משתי המפלגות לדיון ראשון בנושא הקיצוץ בגרעון התקציבי. מנהיגי הקונגרס דיברו בתום הפגישה על תוכניות ארוכות טווח להבראת הכלכלה ושללו תיקונים חפוזים. סוכם, כי תערך פגישה נוספת היום ומשקיפים העריכו, כי הדיונים יימשכו עד תום השבוע הבא לפחות. גם הנשיא וגם מנהיגי הקונגרס צידדו בהפסקת אש תקשורתית ובהמנעות מהטחת האשמות הדדיות והבטיחו להירתם

(המשך בעמ' 2)

פירושו של "דבר"

הבצורת של אשכול

מאת אמנון דנקנר

לחדרו של שר האוצר לוי אשכול, מספרים, נכנס פקיד מודאג ואמר כי יש לו חדשות רעות – יש בצורת. איפה? שאל אשכול. בנגב, ענה הפקיד. אשכול תייך ואמר, לרגע נבהלתי, חשבתי שבאמריקה.

הרושם הוא שהפחד של אשכול מתממש עתה ובאמריקה

(המשך בעמ' 2)

בבורסה של ת"א דיברו על בלימה

מאת מאיר תרמור, סופרו הכלכלי של "דבר"

בבורסה התל־אביבית שוב השתנתה אתמול מפת הירידות והעליות.

125 מניות ירדו בשיעורים של עד 5 אחוזים, 76 מניות ירדו ביותר מ־5 אחוזים. בשערי 138 מניות (כשליש מן המניות ההופשיות הנסחרות) לא היו שינויים, 47 מניות עלו בשיעורים של עד 5 אחוזים – שמונה מניות עלו ביותר מ־5 אחוזים.

אתמול דיברו בבורסה על בלימה, ולא על תיקון. עד לתיקון הדרך עוד ארוכה.

שמיר ופרס מחדשים המחלוקת על הוועידה

מאת יוסי מלמן, סופרו המדיני של "דבר"

לאחר הפוגה שוב מתחדשים חילוקי הדעות בין ראש הממשלה יצחק שמיר וממלא־מקומו שמעון פרס בקשר לוועידה הבין־לאומית. שמעון פרס הביע אתמול את דעתו, כי רק באמצעות ועידה בין־לאומית שתפתח מו"מ ישיר אפשר יהיה להתקדם בתהליך השלום.

במהלך סיורו במכללת הדסה בירושלים אמר שמעון פרס, כי "ירדן עומדת על כינוס ועידה בין־לאומית בגלל חששה מסוריה, ברה"מ ואש"ף, ובגלל רצונה להמשיך ולקבל סיוע כלכלי ממדינות ערב".

ברומזו אל עמדת ראש הממשלה אמר שמעון פרס: "אפשר להתעלם מירדן, אך בכך מוותרים על המו"מ".

לשכת ראש הממשלה, לעומת זאת, פרסמה אמש שוב הודעה המכחישה כאילו שינה או ריכך יצחק שמיר את התנגדותו לוועידה הבין־לאומית.

בתגובה על הפרסומים בעניין זה הודגש בהודעה, שפרסם אבי פזנר, יועץ התקשורת לראש הממשלה, כי יצחק שמיר מתנגד לוועידה הבין־לאומית ומתנגד לכל "מעורבות זרה" בתהליך השלום.

גופת ירחמיאל שפיגלר נמצאה בנהר הירדן

מאת אוריאל בן עמי, סופר "דבר"

גופתו של חייל המילואים הנעדר ירחמיאל שפיגלר מרחובות נמצאה אתמול במי הירדן, כ־1,500 מטר ממזרח לגדר המערכת.

גופתו נמצאה כ־26 ק"מ מדרום לעין פשחה, שם נמצאה שלשום מכוניתו מדגם "דודג' אספן".

כ־150 חיילים עסקו בחיפושים אחר ירחמיאל שפיגלר הנעדר מאז יום שבת, לפני עשרה ימים. שפיגלר נסחף למרחק רב, תמצא כשהוא לבוש מדי צה"ל. שרשרת וצמיד שענד – נמצאו על גופו.

בין החיילים הרבים שחיפשוהו היו גם אנשי היחידה לאיתור נעדרים, אנשי מצ"ח וחוקרים מהאוניברסיטה, גששים וחיילי נח"ל. צה"ל הסתייע במשך כל ימי החיפושים גם במסוקים.

גופתו של שפיגלר הועברה אתמול למכון הפאתולוגי באבו־כביר לצורך זיהוי הסופי.

ירחמיאל שפיגלר, בן 29, אב לתינוקת בת חמישה חודשים נסחף בשטפונות בעת שנסע במכוניתו לאחד ממוצבי צה"ל על הירדן, שבו שירת במילואים.

מחפשים מכונית ובה אשה – שזעקה לעזרה

מאת יוסי ליבוביץ, סופר "דבר" בגליל המערבי

עשרות שוטרים, אנשי המשמר האזרחי וניידות משטרה רבות חיפשו אתמול בלילה אחר אשה שנראתה בשני מועדים שונים ברחובות חיפה כשהיא זועקת לעזרה מתוך מכונית חולפת.

בסביבות השעה 7.30 בערב הודיע שוטר שעבר ברחוב הרייפוס בחיפה, כי מרכב שעבר לידו נשמעו זעקות לעזרה. פרטי הרכב שודרו לניידות המשטרה ברשת המשטרתית ומייד הוקמו מחסומים ברחבי העיר, אולם הרכב לא נמצא.

בשעה 9.40 בערב התקבלה במוקד המשטרתי הודעה מהשומר על בית־החולים הצבאי בחיפה, כי הבחין ברכב אמריקאי הנוסע לכוון בית הקברות בכפר סמיר ומתוכו נשמעו זעקות של בחורה הקוראת לעזרה.

השומר סיפר עוד, כי כאשר עזב הרכב את שטח בית הקברות לא נשמעו יותר צעקות.

למקום הוזעקו מייד ניידות משטרה רבות ונערכו סריקות נרחבות באיזור בית־הקברות, אולם לא נתגלה דבר. במשטרה חוששים, כי הבחורה נחטפה והוכנסה בכוח לרכב. במשך הלילה נמשכו החיפושים אחר הרכב החשוד.

ולאדימיר סלפאק בישראל

אסיר ציון לשעבר ולאדימיר סלפאק הגיע אמש לישראל עם משפחתו. "עדיין אינני מעכל את העובדה שהגעתי לישראל; מה שעבר עלי זה חלום", אמר בבואו (ראה ידיעה בעמ' 2). (צילום: מאיר כפיר)

ועדת שלושה לדיון הפתרון למושבים

[illegible] עלותה 200 מיליון ש"ח

[illegible]

(המשך בעמ' 2)

ליל עב"מים בצפון

מאת מלי זלינגר, הסופרת הצבאית של "דבר"

גם בפיקוד הצפון רואים עב"מים. במוצאי שבת האחרונה היתה גיזרת גבול לבנון באזור מטולה כמרקחה כאשר חיילים הבחינו בשמיים בחפץ הזוהר בנצנוצי יזוקי־אדום־לבן. דיווח מיידי הועבר למפקדי המוצב ומשם למפקדי הגזרה שהבחינו גם הם בזוהר השמימי.

יחידות, כלי רכב ואמצעי לחימה הוזנקו ונשקלה אף אפשרות של הפעלת אמצעי תאורה כדי לזהות את החפץ. מפקד אחת היחידות באזור צעק בקשר שהמה באותה עת דיבורים בעניין זה: "אני מזהה את זה, זה נראה כמו כוכב או כמו חללית", ולמרות קשיי השעה ענה לו מפקד אחר: "אי.טי. התקשר הביתה".

אחרי שעה הוברר סופית שלא חללית ולא מטוס מחבלים או ראוץ אלא רק כוכב שהשתברות קרני אור עליו יצרה אשליה קליאודוסקופית כמעט בליל סתיו. הנצנוץ חלף, הכוננות ירדה אבל הבדיחה בגיזרה שם לעולם כבר נשארת. החיילים, הזוכרים את המקרה היטב, לא רצו להסגיר את שם המפקד המכונה אי.טי.

נפתח המו"מ בין העיתונאים השובתים ובין רשות השידור

שידורי ערוץ 2 הורחבו בינתיים עד 22.30

מאת רמי לוי, סופר "דבר" בירושלים

לאחר 19 ימי שביתה ובעקבות תביעתו של שר החינוך ממנכ"ל רשות השידור, נפתח אתמול אחה"צ מו"מ בין משלחת איגוד העיתונאים השובתים ובין אורי פורת מנכ"ל רשות השידור ועוזריו.

אורי פורת עזב את הפגישה סמוך לשעה 9.00 בערב. הסמנכ"ל לענייני כח־אדם עמרם עבר ונחמן אורי הממונה על יחסי עבודה משרד העבודה המשיכו את הדיון עם נציגי השובתים עד שעות הלילה המאוחרות.

צבי גורן, רוכז השובתים, סיכם מן הישיבה כדי לדווח לעיתונאים, אמר, כי "נותרו כמה נקודות הסכמה וכמה נקודות מחלוקת בעניין העבודות הפרטיות והפיטורים השרירותיים, אך נמשך המגעי הסתום בנושא השכר".

החל מאתמול שדר הערוץ השני

(המשך בעמ' 2)

מתייקרים: לחם מיוחד קמח תופח וגם פאסטות

מאת דני טנב, סופרו הכלכלי של "דבר"

מחיריהם של מוצרים שונים מועלים החל מהבוקר (יום ג'). מחירי הלחמים, למעט לחמים מסובסדים, יעלו בשיעור של 4 אחוזים, מחירי הקמח התופח יעלו ב־5 אחוזים ומחירי האטריות ומוצרי הפאסטה יעלו ב־7 אחוזים.

ממשרד התעשיה והמסחר נמסר אתמול כי העליות במחירי המוצרים האמורים נובעות מהעליה במחירי קמח החיטה בשיעור של 12 אחוזים, אשר נקבעה עם תחימת החוזים החדשים של החיטה המקומית ותוך החיטה המיובאת.

בעל הדו"ח על מצב ערביי ישראל עמוס גלבוע – ננזף

ראשי הערבים: התארגנותנו הפוליטית לגיטימית

מאת יוסי מלמן, מיכה צימוקי, מוחמד חלילה ואריאלה ראובני, סופרי "דבר"

עמוס גלבוע, מחבר הדו"ח על מצב הערבים בישראל, ננזף על־ידי הממונים עליו. נודע, כי סגן השר רוני מילוא, הממונה על עמוס גלבוע והמטפל בנושא הערבים, נזף בפקיד על שמסר לבלי התקשורת את הדו"ח. הוא אמר עליו המשיך להתראיין בנושא זה.

אמש אמר סגן השר מילוא, כי הדו"ח שחיבר גלבוע הוא רק טיוטה בלתי גמורה וכי במשרדו ממשיכים לשקוד על ניסוח הדו"ח המלא הסופי. לדעת ח"כ מילוא ראוי היה שרק עם סיום העבודה יוצג הדו"ח לקבינט ולממשלה ואחר כך לתקשורת ולציבור. יצוין, כי עמוס גלבוע מונה לתפקיד כיועץ מיוחד לענייני הערבים על־ידי השר משה ארנס שבינתיים התפטר מתפקידו.

השר עזר ויצמן, שטיפל ד' לפני כשנה בנושא, שלל את המסמך שחובר והעריך, כי הליכוד "מנסה להפוך את הנושא לעניין פוליטי". השר ויצמן קבע, כי המסמך חובר בהשראת השר ארנס, מתוך מניעים פוליטיים, והוא משקף את דעתו.

ח"כ דראושה:

מסמך פוליטי

ח"כ דראושה מהמערך סבור, כי מסמך גלבוע בעניין ערביי ישראל בא למלא חלל שקיים מאז תום המדינה והוא העדר מדיניות ממלכתית כלפי ערביי ישראל. לדבריו, מהמתפרסם באמצעי התקשורת מתקבל הרושם שהדו"ח

(המשך בעמ' 2)

18 איש נעצרו בליל סריקות וחיפושים של צה"ל בדהיישה

חיפושים בדהיישה. (צילום: נתן אלפרט/במחנה)

מאת אוריאל בן־עמי, סופר "דבר"

צה"ל וזרועות הבטחון עצרו שלשום בלילה 18 איש במחנה הפליטים דהיישה מדרום לבית לחם.

לאחר תקופת רגיעה, שנמשכה חודשים אחדים, התחדשו בשבועות האחרונים ידויי אבנים ממחנה דהיישה לעבר כלי־רכב ישראליים. חמישה ישראלים נפצעו מרגימות אבנים אלה.

צה"ל וזרועות הבטחון החליטו לנקוט במבצע מרוכז של לכידת יזומי הפרות הסדר והמסיתים במחנה.

שלשום בלילה סמוך לחצות הוטל עוצר על מחנה הפליטים ובמשך תשע שעות, עצרו כוחות הבטחון 18 מתושבי המחנה. כל העצורים היו מבוקשים מראש. חלקם נעצרו במעצרים מינהליים וחלקם נעצרו לצורך חקירה בלבד.

כוחות מתגברים של צה"ל אבטחו את הפעולה מסביב למחנה הפליטים והעוצר הוסר רק אתמול ב־12 בצהריים.

יש לציין, כי רוב העצורים חשודים בהתארגנות מקומית יזומה בתוך מחנה דהיישה ובכל הנראה אינם נמנים עם ארגוני חבלה אחרים.

העצורים נלכדו בבתיהם ואחרים מהם ניסו למצוא מקום מסתור בבתים אחרים במחנה, אולם נעצרו גם הם.

(המשך בעמ' 2)

חידה בבאר־שבע: חמישה כבאים נפגעו מהרעלה ממקור לא ידוע

שניים מהכבאים שנפגעו בבית החולים "סורוקה" בבאר־שבע. (צילום: ברק)

מאת סופר "דבר" בנגב

חמישה כבאים הובהלו אתמול בבוקר למרכז הרפואי "סורוקה" בבאר־שבע לאחר שנוצר חשש שנפגעו מדליפת גאזים רעילים שנפלטו מתוך המפעלים הכימיים הסמוכים לתחנת הכיבוי. האיזור בדק בקפידה על־ידי מעבדה ניידת של היחידה לבריאות הציבור ולא נמצאו כל ממצאים שיצביעו על המצאות גאזים רעילים באיזור. הכבאים טופלו בבית־החולים ושוחררו לבתיהם. הסיבה להרעלת הכבאים נותרה בגדר תעלומה.

כל העניין החל סמוך לשעה 10.00 בבוקר כאשר חמישה כבאים שהיו בתחנת הכיבוי של באר־שבע באיזור התעשיה, חשו ברע והוחשו לבית־חולים. שניים מהם סבלו מבחילות והאחרים סבלו מסחרחורות ומצריבות בעיניים. הם טופלו, כאמור, ושוחררו לבתיהם.

בינתיים, נוצרה בהלה באיזור התעשייה. באיזור פועלים כמה מפעלים כימיים – הפעיל ביניהם הוא מפעל "מכתשים" – ובעבר היו כבר מקרים של דליפת חומרים רעילים ממתקני היצור ונגרמו הרעלות.

(המשך בעמ' 2)

בר־לב הציע לניצב לוי המינוי לנציב השב"ס

מאת נתן רועי, סופר "דבר" לענייני משטרה

שר המשטרה חיים בר־לב הציע באחרונה לניצב שאול לוי מפקד המחוז הצפוני במשטרת ישראל את תפקיד נציב שירות בתי־הסוהר, במקומו של גונדר דוד מימון, המבקש לפרוש מתפקידו.

ניצב שאול לוי נועד כבר עם השר בר־לב ושמע ממנו את ההודעה, כי גונדר דוד מימון מבקש לפרוש מן השירות מטעמים השמורים עימו. בימים הקרובים אמורה להתפרסם הודעה רשמית על פרישתו של גונדר דוד מימון. לעת עתה ממשיך דוברו שלא להתייחס לידיעה על פרישתו של נציב שירות בתי הסוהר.

גונדר דוד מימון החליט ככל הנראה לפרוש מתפקידו על רקע המצב ששורר בשירות בתי־הסוהר, מאז התפוצצות "פרשת סוויסה" ויחסו של שר המשטרה, לתפקודו של מימון במהלך עשרת החודשים האחרונים.

צפוי סוף־שבוע גשום

מאת אריה ארד, סופר "דבר"

סוף שבוע גשום צפוי גם השבוע, לאחר שהגשמים שיתחדשו מחר, יתחזקו מחרתיים ויימשכו גם ביום ו', אמרה אמש החזאית אדית רינצלר, בתשובה על שאלת סופר "דבר". כשלב זה נראה, שבשבת ייפסקו הגשמים בהדרגה.

מידות־החום, שיעלו היום במעלה אחת, שוב ירדו עם תחילת הגשם ויישארו נמוכות בסוף השבוע.

هكذا من الأصل

ולאדימיר סלפאק בישראל:
עוד אינני מעכל שהגעתי מה שעבר עלי – זה חלום

(עו). – „אני נרגש מאד מהרגע שהגעתי לישראל. עדיין איני מעכל עובדה זו, מה שעבר עלי זה חלום", אמר בהתרגשות רבה אסיר ציון לשעבר, ולאדימיר סלפאק, עם רדתו מן האווירון הקטן ששכר בנו בוינה ובא עם המשפחה המונה יחד 6 נפשות.

ההתרגשות גברה כאשר החלו החיבוקים והנשיקות עם בני המשפחה, אחותה וגיסתה של מריה סלפאק, הנרייטה ואהרים אורלובסקי מבאר שבע. החיבוקים והנשיקות חזרו על עצמם בפגישתו הראשונה ליד כבש המטוס עם שר הקליטה יעקב צור, יו"ר ההסתדרות הציונית, אריה דולצין ויו"ר מחלקת הקליטה של הסוכנות חיים אהרון.

מן המטוס נכנסו לפוש בחדר האח"מים של שדה התעופה, כשם ניהל סלפאק שיחה טלפונית עם מ"מ ראש הממשלה ושר החוץ שמעון פרס בירושלים והודה לו על כל מה שעשה למענו ולמען יהודי ברה"מ.

במסיבת עיתונאים שנערכה באולם הקליטה של הסוכנות בשדה התעופה קיבלו את פני המשפחה חברי כנסת, אסירי ציון לשעבר, פעילי המועצה הציבורית למען יהודי ברה"מ, ארגוני נשים וקהל רב מכל השכבות והזרמים בישראל. אך בלטו בהעדרם אידה נודל ונתן שצ'רנסקי, ידידיו למאבק.

במסיבת העתונאים בירכו אותו שר הקליטה יעקב צור שאמר בין השאר: „סוף סוף, אחרי 17 שנות מאבק אנו זוכים לראות את האישיות שכה הערצנו. אני מקווה שאחריך יבואו עוד רבבות יהודים ואתה תהיה אזרח ישראלי מן השורה, כפי שהלכת".

על השאלה מהן תוכניותיך הקרובות השיב: „אני מת להתקלח". על שאלה אחרת, מי ינהיג את היהודים בברה"מ לאחר שכל המנהיגים יצאו לארצנו, השיב: „היהודים הם עם חכם. אף פעם לא חסרו יהודים שינהיגו". על השאלה בקשר לבניו, האם ינסה לשכנע אותם לחזור לישראל אמר: „הם חופשיים ומבוגרים דיים כדי להחליט על רצונם. אני מוחל עבורי ואני פה".

(יורם לוי). – צעקות „לחם, עבודה" נשמעו אתמול מול משכן הכנסת מפיהם של עשרות עובדי מפעל „שרון טקסטיל" מפתח־תקוה, שהפגינו במחאה על הכוונה לסגור את המפעל בראשית נובמבר. המפגינים טענו, כי סגירת המפעל על־ידי הבעלים, בני משפחת קארסו, אינה מוצדקת, משום שהמפעל לא נושא הפסדים. אל המפגינים הצטרפו גם עובדי מפעלים אחרים מאיזור פתח־תקוה, המזדהים עם עובדי „שרון טקסטיל" במאבקם. ועדת העבודה והרווחה של הכנסת פנתה אתמול בתביעה לשר התעשייה והמסחר למנוע את סגירת המפעל, ובמקביל פנתה להתאחדות התעשיינים להתערב אצל משפחת קראסו כדי שייכנסו למשא־ומתן עם ההסתדרות והעובדים. (צילום: יצחק הררי)

פיקוד צפון משלים מבצע ביצורים – באיזור הבטחון

מאת כלי לינגר, הכתבת הצבאית של „דבר"

חיל ההנדסה ופיקוד הצפון משלימים בימים אלה מבצע ביצורים נרחב באזור הבטחון בלבנון לחיזוק תשתית המוצבים של צה"ל וצד"ל והדרכים אליהם. הרחבת והעמקת המיגון במוצבים והיות החיילים והצריכים מבצעיים ופליית קילומטרים רבים של כבישים ודרכי עפר מקבילות להם למעבר טנקים ורכב כבד אל המוצבים, נועדו לשפר את המאחזים של צה"ל וצד"ל בנקודות שהוגדרו כחיוניות לשליטה קבועה ובבסיסי יציאה לפעילות בתחום שטחי בתוך והמצפן לאזור הבטחון.

בסיור כתבים צבאיים שהתקיים אתמול באזור הבטחון, סקר אל"מ א', מפקד ההנדסה של פיקוד צפון, את הפעולות שנעשו במהלך החודשים האחרונים ועמד על הקצב המהיר ביותר של השלמתן מאז הוחלט על המבצע בלקח מיידי מתקפות החזבאללה המאסיביות את מוצבי צה"ל וצד"ל באפריל השנה. ההחלטה התקבלה על בסיס ההכרה שאזור הבטחון איננו תופעה חולפת.

ומכיוון שהמוצבים הוכיחו עצמם כבלתי יעילים דיים.

לאור הצרכים שהוכרו כדחופים ביותר, הוחל בעבודות זמן קצר לאחר שתכנית העבודה השנתית נכנסה לתוקפה. ועל כן מימון המבצע נעשה בהקצאה מיוחדת שהכפילה את נתח תקציב ההנדסה לפיקוד הצפון והעמידה אותו לשנה זו על כ־4.5 מיליוני שקל.

את העבודות ביצעו חיילים סדירים של חיל ההנדסה שפעלו להרחבת ושיפור המוצבים תוך כדי ביצוע פעולות בטחון שוטף לשמירה על שלומם שם. האמצעים ברובם הם אמצעי הצבא ולא של קבלנים אזרחיים. בניית מוצבי צד"ל החדשים הועברה הדרגתית לידי קבלנים מקומיים. מוצבי צה"ל החדשים ממוגנים מאד והושקעו בהם ובמוצבי צד"ל טכניקות מיגון ומגורים חדישות ומשופרות. לדברי אל"מ א', בנויים המוצבים החדשים של צה"ל במוצבים על בסיס לקחי קו בר לב בתעלת סואץ בשנות ה־70. במוצבים החדשים גם עמדות בטון, תעלות קשר, סוללות עפר גבוהות שיקשו במיוחד על טיפוס אל המוצבים לשם תקיפת יושביהם.

לקראת החורף הקרוב הושם דגש מיוחד על סלילת דרכי גישה תקינות שיהיו עמידות בפני פגעי הקור ויאפשרו מעבר מסודר ורצוף של אנשים ואספקה.

במהלך עבודות הסלילה נפגעו במספר מקומות שטחי חקלאות ומגורים של מקומיים וכדי למנוע חיכוכים ועוינות מיותרים, צורפו אנשי המינהל האזרחי של יחידת הקישור ללבנון אל צוותי ההנדסה, כדי לשאת ולתת עם התושבים שנפגעו על גובה התשלום שמשרד הבטחון יפצה אותם בו.

בינתיים פועלת לאורך קו סגול ובעיקר בדרכי אזור הבטחון והקו האדום שבגבולו הצפוני היחידה לסילוק פצצות של חיל ההנדסה בנוסף לגורמים אחרים הפועלים נגד מטעני צד ומיקוּשים.

היחידה לסילוק פצצות מתמודדת עם מספר מטענים ביום, גם באמצעות הרובוט. בקרוב, תוקם יחידה דומה לצד"ל, גם אם ללא הרובוט.

נפתח המו"מ בין העתונאים

(המשך מעמ' 1)

ב־17.30 עד 22.30 הארכה של כ־45 דקות. לשידורים נוספה סדרה טלוויזיונית על התפתחות מדיום הטלוויזיה מראשיתו ועד ימינו. התכנית הופקה ע"י חברת גרנדה הבריטית ובכל שודרה בתוכניות הטלוויזיה בעברית.

בצהרי יום אתמול, בתדרוך לעיתונאים, הבהיר שר הכלכלה והתקשורת גד יעקובי, כי הוא „מסתייג מהנסיון להדביק למהלך העברת הערוץ השני בתחרי הערוץ הראשון כוונה של שבירת שביתה".

יעקבי אמר, כי לא יתן ידו לכך שהערוץ השני יהיה „מקל חובלים נגד עובדי רשות השידור".

יעקבי הבטיח לעמוד בהתחייבותו הקודמת שלא לשדר חדשות, תוכנית אקטואליה, וראיונות פוליטיים בערוץ השני. הוא חזר על נימוקיו מאתמול בענין העברת שידורי הערוץ השני גם לערוץ הראשון: קשיי קליטה בצפון הארץ הדרומה ומר גודלם של אזרחים הבעיקר קשישים כתוצאה מהשביתה.

יעקבי הוסיף, כי התקבלו תלונות על איכות הקליטה מ־14 ראשי מועצות מקומיות בצפון ובנגב.

היום יעלה יעקבי בסיעת המערך בכנסת את הצעתו להקמת ועדה ממלכתית לבדיקת המבנה.

ועדת שלושה

(המשך מעמ' 1)

התנועות ההתיישבותיות וההסתדרות הקימו אתמול מחנה אהלים בגן הורדים מול משכן הכנסת, ממנו החל לפעול מטה מאבק משותף בנסיון להביא לפתרון מצוקת התקציב בו נתונים הקיבוצים והמושבים.

בכוונת המארגנים לשהות במקום זמן ממושך, כאשר המחנה משמש בסיס לפעולות מחאה ושתדלנות להסדרת חובות הקיבוצים והמושבים וכדי להביא למימוש ההחלטות על הסיוע להם.

במטה המאבק פועלים התק"ם, הקיבוץ הארצי ותנועת המושבים ומשתתפת גם התאחדות האיכרים. המטה פועל בתמיכה מלאה של ההסתדרות.

בגן הוקמו חדר כינוסים גדול, אהלים למזכירות התנועות, מטבח, נפרסו קווי טלפון ותאורה, הוקם אוהל עתונות ואפילו הוכן ספר אורחים.

בכל יום יגיעו לגן חברי קבוצים ותנועות נוער, עפ"י „סידור עבודה", לאחזקת המקום ולהפגין נוכחות.

זוילי: שבועיים אורכה להסדר

„יותר מ־200 מיליון ש"ח ריבית חריגה, שילמו המושבים מאז אישור מסקנות ועדת רביד והסחבת בביצוע", כך אמר ראש המחלקה להתיישבות בסוכנות היהודית, נסים זוילי, בישיבה מיוחדת של המטה לתיאום בין הסוכנות לממשלה, שהתקיימה בלשכת ראש הממשלה בירושלים.

התבטאויות חריפות של ח"כים

יו"ר הנהלת הקואליציה ויו"ר סיעת המערך בכנסת ח"כ רפי אדרי הזהיר אתמול, כי אם לא יכובדו החלטות הכנסת והפורום הקואליציוני בעניין הסיוע להתיישבות – לא יכובדו החלטות אחרות של הממשלה. בישיבה של סיעת המערך באוהל־מטה החדים של תנועות ההתיישבות מול משכן הכנסת נשמעו אתמול התבטאויות חריפות ביותר.

★ אלמונים פרצו שלשום בלילה למועצה בקרית טבעון וציירו צלבי קרס על דלת ראש המועצה עמיחי בן דרור ועל דלת מזכיר המועצה מנחם קהת.

חוק התכנון והבניה תשכ"ה 1965
במחוז צפון
בהתאם לסעיף 143 (1) לחוק התכנון והבניה תשכ"ה – 1965

הגישה לועדה המקומית לתכנון ולבניה מרחב טבריה בקשה להקלה לבניה על חלקה 8 בגוש 15006.
והקלה כללת:
1. תוספת של קומה אחת מעל מס' הקומות המותר על פי תוכנית מאושרת לאיזור.
2. תוספת ½13 % מעבר לאחוזי הבניה המותרים על פי תוכנית מאושרת לאיזור.
3. מתן הקלה בי־0.20 מ' מעבר לקו בנין צדדי הקבוע בתוכנית מאושרת לאיזור.
כל המעוניין רשאי לעיין בבקשה הנ"ל במשרד הועדה המקומית בעירית טבריה בימים ובשעות שהמשרד האמור פתוח לקהל.
וכל הרואה עצמו נפגע ע"י אישור הבקשה הנ"ל, יוכל להגיש התנגדות מנומקת למשרד הועדה האמורה בכתובת הנ"ל תוך 14 יום מיום פרסום הודעה זו.
לאחר מועד זה תובא הבקשה לדיון לפני הועדה הנ"ל אשר תחליט בנדון.
בברכה
י. ביבי יו"ר הועדה המקומית לתכנון ולבניה מרחב טבריה

משחת השיניים אלמקס יעילה פי 3 במניעת עששת.
תל־אביב
בס – פרישמן 66 – 237326
קופת חולים כללית – אבטסרדם 7 – 232383
ירושלים
מרפאה רוממה – המ"ג 28 – 523191
חיפה
פבזור – פבזור 27 – 664075
פתח־תקוה
קופת חולים כללית – חיים עוזר – 905271
בני־ברק – רמת־גן
נחמיה – נחמיה 2 בני־ברק – 789567
רמת יצחק – שד' ירושלים 96 רמת־גן – 777506
בת־ים – חולון
מוזר – חביבה רייק 20 בת־ים – 583360
אסותא – סרוטפלדור 4 חולון
אלמקס

נבחרו צירי „העבודה" לקונגרס

(עו). – מרכז מפלגת העבודה בחר את הצירים לקונגרס הציוני הל"א. לאחר תוצאות צמודה בבחר בנתן רענן למקום הראשון ואברהם בורג למקום שני.

בסך־הכל נבחרו 23 צירים, 23 סגנים ו־11 צירי ועידת תנועת העבודה הציונית, הבוחרים יחד את חברי ההנהלה הציונית מטעם „העבודה".

שליש נוסף מהרשימה נבחר בימים אלה במחוזות. ברשימה שנבחרה מופיעים לראשונה חברים צעירים רבים במיקום גבוה ובינהם פנים חדשות, שזה להם הקונגרס הראשון בו הם משתתפים.

אחיות בתי־החולים חזרו בהן מהפעלת משמרת 36 השעות
הגיעו להבנה עם משרד הבריאות וקופת־חולים

מאת דנקה הרניש, כתבת „דבר"

ראשי חטיבת האחיות והאחים של בתי־החולים חזרו בהן אתמול מכוונתם להפעיל באופן חד־צדדי שבוע עבודה בן 36 שעות ועל־ידי כך הוסרה הסכנה לצמצום הפעילות בכל היחידות של בתי החולים ב־25 אחוז.

לסכסוך עם רופאי בתי־החולים של קופת־חולים טרם נמצא מוצא, ועיצומיהם גרמו אתמול ב„בילינסון" ל־100 ניתוחים מתוכננים לביטול היום תשובש העבודה בבתי־החולים „קפלן" ו„לוינשטיין".

לאחר דיונים של יותר מ־5 שעות, שקיימו ביומים האחרונים בהשתתפות נציגי משרד האוצר, הגיעו אתמול ראשי חטיבת האחיות והאחים של בתי־החולים להבנה עם משרד הבריאות וקופת־חולים הכללית לגבי יישום ההסכם שנחתם אתם לפני שנה. ההבנה נוסחה בכתב הסיכום וחתמו עליו נציגי משרדי האוצר והבריאות, נציגי קופת־חולים הכללית ונציגי האחיות. עם השגת ההבנה הודיעו ראשי החטיבה, כי הם מאמינים, שהפעם יבוצע ההסכם במלואו וחזרו מכוונתם ליישמו על דעת עצמם.

לסופרת „דבר" נודע, כי המעסיקים הגיעו למסקנה, שאין מנוס מיישום שבוע עבודה בן 36 שעות בסיעוד בבתי־החולים, ואת הנקודות השנויות במחלוקת סוכם להעביר לוועדת המעקב, שבה יושבים הממונה על השכר במשרד האוצר יעקב דגון וראש האגף לאיגוד מקצועי בהסתדרות חיים הברפלד. סוכם, שהוועדה תכנס בתוך שבועיים. הנושאים המרכזיים, שבהם תעסוק הוועדה הם בעיית ארבע משמרות במסגרת 36 שעות עבודה שבועיות וקביעת גובה התשלום בעד שעת עבודה נוספת.

לסופרת „דבר" נודע, כי הצדדים הגיעו להבנה גם בנושא סיום קביעת התקינה, שתיתן קריטריונים ברורים לגבי מספר החולים לכל אחות.

שרת הבריאות שושנה ארבלי־אלמוזלינו הגיבה בסיפוק על הסיכום עם האחיות ואמרה, כי הוכח פעם נוספת, שרק על־ידי הידברות עם העובדים ברוח טובה תוך כוונה למצוא פתרון אמיתי לבעיותיהם, ניתן להגיע לסיכומים ללא צורך בשביתות ובעיצומים. השרה אמרה, כי המשרד ינהג כך גם לגבי קבוצות עובדים נוספות: עובדי המעבדות, הרוקחים, והעובדים הפארא־רפואיים. „אנו נדבר עם כולם כמה שצריך ובלבד שיימנעו פגיעה בחולים והעוזרים במערכת", אמרה ארבלי־אלמוזלינו.

גלבוע

(המשך מעמ' 1)

נכתב בבהלה הוא כנוי על חשש מוכום מערביי ישראל.

דראושה סבור, כי בדו"ח יש כמה המלצות עניניות וחיוביות כגון: הזרמת משאבים, פתרון צודק לבעיית איקרית וברעם, ושילוב ערביי ישראל, אך הניתוח השלילי של הדו"ח גורם לו חשש, כי מדובר במסמך בעל מגמות פוליטיות־מפלגתיות ולא ממלכתיות.

אבנר רגב איש מערכת הבטחון לשעבר, מהמכון היהודי־ערבי סבור, כי יש לנקוט דרך לדו־קיום עם האוכלוסיה הערבית ואין לטעת בה אשליות בדבר שילובה בצורה מלאה בחברה הישראלית, כל עוד מתקיים הסכסוך הישראלי־פלשתיני. רגב, איש מפלגת העבודה, סבור, כי זו חייבת לחדד את ההבדל בינה לבין הליכוד בשאלה איזו מדינה אנו רוצים: יהודית או דו־לאומית.

ראשי הציבור הערבי שנדרשו להגיב על דו"ח ארנס מתחו ביקורת קשה על מחברי הדו"ח וכינו אותם „פתרנים ולא ריאליסטים".

הוועד הארצי של ראשי הרשויות הערביות אמור לקיים השבוע ישיבת חירום, כדי ללמוד את הדו"ח ולהגיב עליו באופן רשמי. לדעתם של ראשי הציבור הערבי הדו"ח אינו משקף נאמנה את הלכי הרוח באוכלוסיה הערבית השואפת לשילובה בחיי המדינה.

סמיר דרוויש, ראש מועצת בקה אל־גרביה ועתונאי לשעבר, אמר, כי מסקנותיו של ארנס אינן מבוססות, הוא נתפס להכלירות שוליים של קבוצת מיעוט בתוך האוכלוסיה הערבית ובנה על כך את מסקנותיו, אמר סמיר דרוויש.

„אני מסכים לדעתו של ארנס, שיש מגמה בקרב ערביי ישראל להתארגנות פוליטית. זוהי התארגנות להקמת רשימה לכנסת שתקדם את שילובם של ערביי ישראל בחיי המדינה. זאת השגת השוויון והרגשת השייכות לארץ ולמדינה. מגמה כזו לא תוביל לאוטונומיה של ערביי ישראל, כפי שמנסים להסביר זאת מחברי הדו"ח, אומר דרוויש. יש לראות, הוא אומר, כל התארגנות כמו הוועד הארצי של ראשי הרשויות, ועדי הסטודנטים או הוועד להגנה על האדמות ביחס נכון. אלה הן התארגנויות של קבוצת אוכלוסיה הנלחמת על מימוש זכויות אזרחיות, במסגרת החוק ולא מעבר לו.

תיקון טעות

בידיעה על הסקר שערכה מינה צמח בקרב בני־נוער ישראלים, שהתפרסמה בגליון אתמול (יום ב', 26.10) נפלה טעות.

שיעור המצביעים בקרב הנוער למפלגת מפ"ם, ר"צ ו„שינוי" ביחד מגיע ל־6 אחוזים ולא כל אחת לחוד, כפי שהתפרסם. שיעור זה זהה לשיעור המצביעים עבור „כך".

עוד יום שני שחור בשערים

(המשך מעמ' 1)

למאמץ משותף כדי להוציא את הכלכלה האמריקאית מהמשבר אולם משקיפים אמרו אתמול, כי הקצב האיטי שבו מטפלים הפוליטיקאים בבעיה גורם לתגובות עצבניות של השוק.

רוב הפרשנים היו אתמול מאוחדים בדעה, כי בלי העלאת מסים גדולה יהיה קשה להתחיל במאמץ לאיזון הגרעון התקציבי וצפוי המשך התמקחות קשה על כך בין הקונגרס לבין הנשיא, והמסרב בשלב זה להסכים להעלאת מסים.

בחברות הברוקרים הגדולות בניו־יורק היתה אתמול עצבנות רבה בשל גל של תביעות משפטיות של לקוחות מאוכזבים המאיימים לתבוע את החברות בגלל הפסדים שנגרמו להם. אתמול קרה במיאמי, פלורידה, מקרה מוות ראשון על רקע המפולת בבורסה כשמשקיע מאוכזב הרג בירייה סמנכ"ל של הסניף המקומי של חברת הברוקרים „מריל־לינץ'", פצע קשה סמנכ"ל אחר והתאבד.

משבר הבורסה – גם באסיה ובאירופה

גם שערי המניות בשאר בורסות העולם צללו שוב אתמול ובכך נגוזו התקוות, כי התחלת השבוע החדש תראה את קיצו של המשבר הפיננסי. המניות בבורסת הונג קונג, שנפתחה מחדש לאחר שהיתה סגורה ארבעה ימים איבדו שליש (33.3) מערכן. בכך נמחקו כל הרווחים בבורסה זו מאז נובמבר אשתקד. „זוהי צליבה", אמר מנהל של קרן השקעות בהונג קונג.

ההתמוטטות בהונג קונג הוסיפה עצבנות בטוקיו, הבורסה הגדולה ביותר והמניות ירדו בה ב־7 אחוזים, שהם 1600 נקודות במדד. בבורסה בלונדון ירדו המניות ב־6.4 אחוזים. בבורסת פאריס ירדו המניות ביותר מ־7 אחוזים, לאחר ירידה של 11 אחוז בשבוע שעבר והסוחרים הגדירו את היום כ„יום שני שחור" נוסף תוך 8 ימים.

בבורסה בפרנקפורט ירדו המניות בכמעט 6 אחוזים. בשוק המניות של סידני ירד ערך המניות ב־6.7 אחוזים המדד שם ירד ב־100 נקודות. המניות בבלגיה ירדו כ־3.5 אחוזים. הזהב, המהווה מקלט למשקיעים בעיתות משבר, עלה ב־4 דולארים ועמד על 476.25 דולאר לאונקיה בלונדון.

עוד בלונדון: החתמים של מכירת המניות של חברת הנפט הענקית „בריטיש פטרוליום" לציבור הבריטי ביקשו לנהל שיחות עם הממשלה בדבר ביטול המכירה משום ששערי המניות ירדו בבורסת לונדון מתחת למחיר שבו מציעים לאוחזים לרכוש את המניות.

18 איש נעצרו

(המשך מעמ' 1)

עם זאת יש לציין, כי לא נעצרו כל החשודים המבוקשים בהפרות הסדר. המפקד הצבאי של יו"ש אל"מ זאב אמר אתמול, כי היה צורך לבצע את המעצרים, כדי להשיב את הסדר המחנה.

הוא ציין, כי המבצע התנהל בשקט וללא שימוש בכוח מצד החיילים וכמו כן כי העצורים לא גילו התנגדות למעצרם.

אל"מ זאב ציין, כי המטרה היתה לעצור אנשי מפירי הסדר וכי לא הוחרם כל רכוש או אמצעי־לחימה.

בתחילת המבצע רוכזו הגברים בכמה נקודות במחנה הפליטים רק לאחר זיהויים, נמשך החיפוש בבתים אחר המבוקשים האחרים.

אל"מ זאב מסר, כי מבחינה צבאית בוצעה הפעולה כראוי. העצורים הם בני 17־30 ונכלאו במתקני הכליאה שביו"ש.

כוחות־הבטחון נערכו אתמול לחידוש הפרות הסדר בעקבות המעצרים והשמירה המוגברת על מחנה הדהיישה נמשכה, למניעת הפרת הסדר.

חידה

(המשך מעמ' 1)

צוות מומחים לבעיות זיהום אוויר מהמכון לחקר בריאות הציבור של משרד הציבור, היה בסביבה וערך בדיקות שגרתיות. אנשי הצוות, שהוזעקו מייד למקום, ערכו בדיקות יסודיות בכל איזור התעשייה. הבדיקות לא העלו ממצאים כלשהם והסיבה להרעלת הכבאים נותרה בגדר של תעלומה.

ד"ר עלמה אבני – מהיחידה לבריאות הציבור מסרה, כי הכבאים הורעלו ככל הנראה משאיפת אוויר מעורב באדי חומר מגיס צבע, שהגיעו מבתי מלאכה של פחחים וצבעי רכב.

קבלת מודעות 24 שעות בדחף
מודעות
משפחתיות דחופות
וכל יתר סוגי המודעות ל־
הלוח הכללי
דבר
מתקבלות
24 שעות ביממה
ב' רחוב דיזנגוף
רח' דיזנגוף 118
(מול כסית)
טל. 246363 239952

הבצורת של אשכול

(המשך מעמ' 1)

מתחילה הבצורת הפיננסית הגדולה. מוקדם מידי לדבר על קיצוצים בסיוע לישראל. כשיתפזר מעט העשן ובממשל ובקונגרס יסכמו החשבונות, סביר להניח שגם תקציב סיוע החוץ יפול קורבן וישראל תאלץ לוותר על כמה עשרות מיליוני דולארים ואולי אף על מאה או מאתיים. אולם לא זה מה שצריך להדאיג את ממשלת ישראל ואת אזרחיה.

הדאגה מאוד מוחשית כאן ממיתון כלכלי חריף בארה"ב ובעולם כולו, ואולי אף ממשבר חמור כבמת שנות השלושים. במקרה כזה, גם אם ימשך הסיוע האמריקאי במלואו, לא יהיה בכך כדי להושיע את מדינת ישראל מהשפעות ההמחרות של המשבר. לא ממחיקת חלק ניכר מהייצוא, לא מאבטלה גדולה ולא מהתמוטטות מפעלים. זה לא יקרה מחר וגם התמוטטות הבורסה הגדולה של 1929 נתנה מרווח של שנתיים עד שהפכה למשבר הכלכלי הגדול.

יש זמן להתארגן לעתיד השחור. ואם אין די אמצעים להכין גנרטור כדאי לפחות להצטייד בנרות.

לכל חברי מטה הבחירות המורחב של תנועת העבודה הציונית
ישיבת המטה המורחב
שזומנה להיום 27.10.87 בשעה 16.00
במכון שרת – ירושלים
נדחתה!
עוזי נרקיס
יו"ר המטה

האם כדאי לספר לשכנה מסול עכבר השכונה מציצה לה כשהיא מתקלחת? מדוע גברים ונשים חושבים יותר מרוקים? כמה פעמים בלילה אפשר..? מה עושים עם בעל ששווה להתרוקן?
שאלות קשות? ועוד!!
בספרה הנהדר של דניאלה שמי
"דניאלה יקרה"
דניאלה יקרה

קריקטורות:
דני קרמן
עכשיו להשיג בחנויות ובספריית מעריב:
תל־אביב, דרך פ"ת 72 א', טל: 03־332211
חיפה, בן־יהודה 29, טל: 04־523689
באר־שבע, קק"ל 90, טל: 057־74850

הכל אותו דבר אבל...
איך שילהבה צ'יצ'ולינה את היוצרים בבני־ברק מבלי להיות שם בכלל ומדוע יצאה הבורסה לחידוש צניחה ומי יופיע בתגיגות שלושים השנה לסגירת המרפסת של י. פולני בתריסול ומדוע הופכים כל הזמן מדרכות בתל־אביב?

מי שיודע שיקום!
מי שקם, שיושב!
מי שיושב, שירים אצבע ויענה!
– מחר, יום ד', ב־
דבר אחר
שאליו יצורף „דבר" חינם
עם: שלמה ניצן, דני קרמן, יאיר גרבוז, אהרל'ה שמי, איציק בן־נר, מושיק, אביב אל־חסיד, יוני בן־שלום, תרצה איזנברג ואבנר כץ מגולות לנגדון.

דבר DAVAR
מאוחד עם „למרחב"
העורכת: חנה זמר
משנה לעורך: דוד פדהצור
מזכיר מערכת: מרדכי ברקאי
מנהל כללי: אמנון בר־נוי
המו"ל – „דבר" בע"מ
הדפס ב„דפוס דבר" בע"מ
המערכת והמנהלה תל־אביב
רחוב שינקין 45, ת.ד. 199
מיקוד 61001
טלפון 286141 (6 קווים)
מחלקת המודעות
טלפונים ישירים
286156, 281860, 298032
סניפים:
ת"א, בית „דבר" רח' שינקין 45
טלפון 286141, מיקוד 65233
ירושלים:
המערכת: רח' המלך ג'ורג' 16
בית מאזיה קומה ג'
טלפון 242203, ת.ד. 94229
חיפה: רח' הנביאים 27,
טלפונים 3־2־642111, מ. 33104

במלאת שלושים לפטירת יקירנו
משה רבינר ז"ל
תתקיים אזכרה וגילוי מצבה
ביום שש' ד' חשון תשמ"ח 30.10.87 בשעה 11.30 לפנה"צ
בבית העלמין בגבר שלום. התחבורה תצא בשעה 11.00
מבית המנוח רח' הראשונים 11 קרית חיים.
המשפחה

אנו משתתפים באבלו הכבד של חברנו לעבודה
סלהוב יצחק
במות אחיו
שלום ז"ל
תנחומינו למשפחה האבלה
תנובה סניף מחוזי ת"א
ההנהלה והעובדים

לחברנו בר יוסי
אתך באבלך במות
אמך ז"ל
בנק הפועלים בע"מ
סניף כיכר פריז
ההנהלה והעובדים

אנו משתתפים בצערה של חברתנו לעבודה
אלישבע וויס
במות
אמה ז"ל
תנובה סניף מחוזי חיפה
ההנהלה והעובדים

לחברתנו תקוה יוסף
אתך באבלך במות
אביך ז"ל
בנק הפועלים בע"מ
סניף קרית שמונה
ההנהלה והעובדים

לחברתנו ציפי חן
משתתפים באבלך על מות
אביך ז"ל
לשכת המס המרכזית
ההנהלה והועד

לחברתנו רחל גיל
משתתפים באבלך על מות
אביך ז"ל
לשכת המס המרכזית
ההנהלה והועד

למשפחה
ולקיבוץ ראש הנקרה
אתכם בצערכם במות החבר המחנך
מוטק'ה יחזקאלי ז"ל
בית תניתה

תנחומים למשפחת יחזקאלי
ולבית ראש הנקרה
במות החבר המחנך
מוטיקה יחזקאלי ז"ל
יעקב ינאי
יו"ר – האגף לצעירים, נוער
ספורטיבים לספורט

לחברתנו מאשה אחודס
אתך באבלך על מות
אמך ז"ל
בית „הסנה"

במלאות שלושים לפטירתו של
חברנו היקר
ארתור קנר ז"ל
נעלה לקברו להתיחד עם זכרו
ביום שלישי ד' חשון תשמ"ח 27.10.87
בשעה 15.15.
בית כפר המכבי

مكبر من الأصل

שמיר, פרס ורולצין בכינוס המוסד לתיאום פעולות הממשלה והסוכנות. (צילום: מגי אילון / לע"מ)

פרס: „בהזדמנות הולמת" נבקש פיצוי לרכוש יהודי ארצות ערב

שמיר פנה לשולץ להצלת יהודי סוריה

מאת טובה צימוקי, סופרת „דבר" בכנסת

ממלא־מקום ראש הממשלה, שמעון פרס, אמר אתמול בכנסת, כי „בהזדמנות הולמת" תבקש מדינת ישראל להחזיר את רכושם של היהודים שחיו בארצות ערב, או לפחות לקבל בעדו תמורה הולמת.

פרס דיבר בדיון שהתקיים אתמול על זכויותיהם של יהודים יוצאי מדינות ערב לרגל הכינוס הבין־לאומי של ארגון היהודים יוצאי מדינות אלו, שנפתח אתמול בוושינגטון.

פרס גילה, כי מאז שנת 1967 הורשו 100,000 ערבים לשוב לשטחים במסגרת איחוד משפחות, והוסיף, כי ישראל עשתה לפתרון בעיית הפליטים גם בדרך זו.

בנוסף לתביעה לפיצוי השמיעים הביע פרס תקווה לגורל הקהילות היהודיות בסוריה, איראן ותימן. הוא קרא ליהודי איראן לא לזנוח את יציאתם. לדבריו, יש לנצל כל סדק פוליטי להצלת 6,000 יהודי סוריה, הנתונים תחת עין השגחתית של שירותי הביון שם. הוא שיבח את יחסו של חסן מלך מארוקו אל יהודי ארצו.

ראש הממשלה יצחק שמיר גילה אתמול בישיבת הוועדה לתיאום פעולות בין הממשלה לסוכנות, כי בשיחותיו עם מזכיר המדינה האמריקאי שולץ ביקש, שבמגעים שבין ארה"ב לסוריה ידרשו נציגי ארה"ב לאפשר ליהודים לצאת את גבולות סוריה.

שמיר סיפר, כי הבעיה החמורה ביותר החלה על יהודי סוריה היא האיסור לעזוב את גבולות המדינה. לצורך יציאה, גם לתקופה קצרה, יש צורך בפיקדון כספי והשארת בני משפחה. סוריה משתדלת היום לשפר את יחסיה עם המערב, אמר שמיר, ואם כך הוא הדבר, יש לדרוש ממנה שתאפשר ליהודים זכות יציאה, כפי שהיא ניתנת לכל אזרח סורי.

בדיון בכנסת הביע ח"כ בנימין בן־אליעזר (מערך) את חרדתו ודאגתו לגורלם של היהודים שנותרו במדינות ערב וקרא לממשלת ישראל ולדעת הקהל העולמית לפעול להפסקת הדיכוי. כן קרא למדינות ערב לקיים את מחויבותן הפוליטית והמשפטית כלפי היהודים החיים בהן, כולל מתן פיצויים על רכושם שהופקע, הולאם או נגזל.

ח"כ אליהו בן־אלישר (ליכוד) קרא לממשלה לפצות את הפליטים הערבים שבארץ־ישראל.

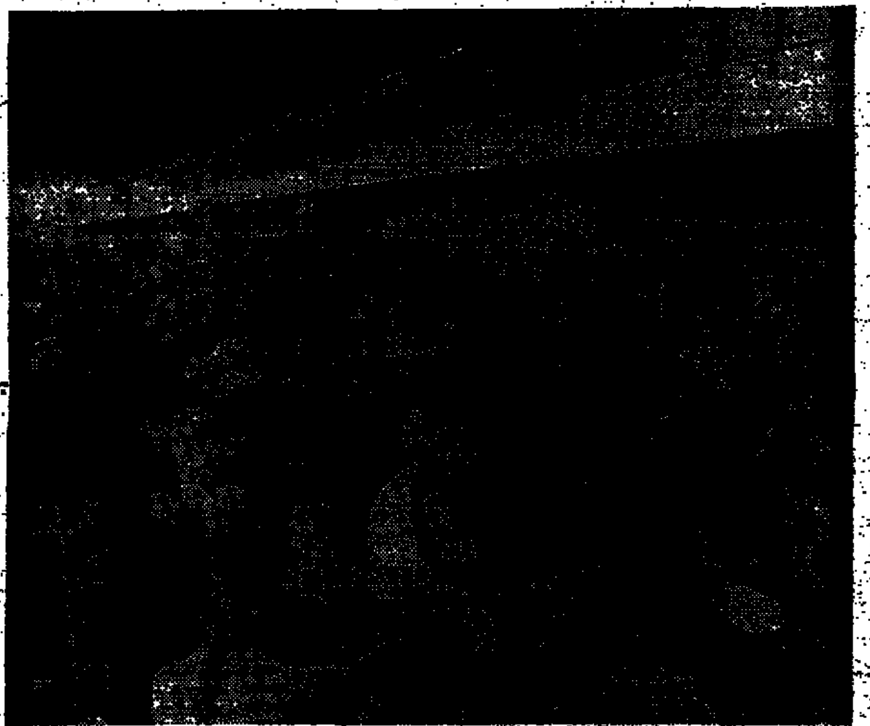

כך נראה אתמול שדה התעופה לאונרדו דה וינצ'י ברומא עקב שביתתם של טייסי חברת „אליטליה". שביתה של 24 שעות שהכריזו טייסי החברה אילצה את חברת התעופה הממלכתית „אליטליה" לבטל את כל טיסותיה הפנים ארציות והבין־לאומיות, פרט לטיסה שיצאה אתמול לניו־יורק. אלפי נוסעים נותרו בשדות התעופה כשהם מבקשים להזמין מקומות בחברות תעופה אחרות. מצפים שהמצב יחזור לנורמלי שוב היום. השביתה לא השפיעה על חברות תעופה זרות. שדה התעופה פיומיצ'ינו של רומא משותק מזה יומיים בשל שביתת 9000 אנשי צוותי קרקע, המבקשים שיפור בתנאי הפנסיה שלהם. (צילום: א.פ)

בירדן קוראים לנצל השביתה להרחבת התעמולה בטלוויזיה

מאת דן אבידן, סופר „דבר" לענייני ערבים

פרשן ירדני בכיר קרא אתמול למנהלי הטלוויזיה הירדנית לנצל את השבתת שידורי הטלוויזיה בישראל ולהגדיל לאלתר את שידורי התעמולה של הטלוויזיה הירדנית בעברית ובאנגלית.

במאמר שהתפרסם אתמול בעתון הירדני „א־דוסתור", כתב הפרשן עבאס עבאסי, השבתת שידורי הטלוויזיה של האויב הישראלי מהווה הזדמנות פז לטלוויזיה הירדנית, בעיקר בשידורים בעברית ובאנגלית הנקלטים בכל בית בישראל, להקרין תוכניות המסבירות את הבעיה הערבית ואת העוול שנעשה לפלשתינים, שנטבחו בצורה ברברית על־ידי הישראלים בשעת הקמת מדינתם".

עבאסי טען, שעל־ידי הרחבת שידורי התעמולה יוכלו הירדנים לגייס לצדם את דעת הקהל הבינלאומית וליצור משקל־נגד לתעמולה הישראלית. הוא חילק שבחים רבים להסברה הישראלית, שהצליחה, לדבריו, בין השאר, „להמציא את „המזימות שביצע היטלר נגד היהודים כדי לסחוט מהגרמנים פיצויים ותמיכה מדינית בכוחות".

השובתים ברשות השידור כוכבי הופעות חיות ועבודות מזדמנות

מאת יוסי לוין, סופר „דבר" בירושלים

מטה השביתה של העובדים ברשות השידור „שרץ חי" – סדרת הופעות של כוכבי הטלוויזיה והרדיו.

ההופעות, שונות במיקומן, יופיעו בכל הארץ, בערים ובהתיישבות העובדת. ישתתפו בתוכנית אישים ואמנים מוכרים.

התוכנית, מגוונת [illegible] עם מסיבים [illegible] שמש חיים [illegible] בירושלים [illegible] אשר יופיע [illegible].

רבקה מיכאלי ומוטי קירשנבאום [illegible] בית הגפן [illegible].

בסיום [illegible].

[illegible]

אחת התוכניות המרכזיות [illegible] שיתקיימו במלון „היאט" בירושלים. יופיעו בה עובדי הרשות כדוגמנים וכדוגמניות. ספי ריבלין ומאיר סויסה יהיו בין המשתתפים. יחד איתם יופיע צוות „כוכבי" מהרשות: עמוס ארבל, דליה מזור וחגי שרון.

שובתי הרשות מתכננים גם שפע של ערבי ראיונות בישובים קטנים ובקיבוצים.

שובתים אחרים עובדים כבר כמה ימים כמלצרים בבית הקפה „קפה תקשורת" שנפתח בימק"א בירושלים. בעלי הקפה היא שרוב לקוחותיו הם שובתים אשר הפרנסה אינה מצויה בכיסם.

לדברי גולדמן, מנהל השיווק של חברת „חבר" המעסיקה עובדים זמניים יש ביקוש רב לבעלי מקצועות מתחומי השידור: עיתונאים וטכנאים, וזאת במשכורות גבוהות יותר מאלה הנהוגות ברשות. לדעת הגב' גולדמן עלול המשך השביתה לגרום לעשרות רבות של עובדי הרשות לעבור לסקטור הפרטי לפני שתסתיים השביתה.

כותרת ראשית

השבועון „כותרת ראשית" פתח את עמודיו לפני שובתי רשות השידור כתמיכה מוראלית וכספית בחברים שובתים.

הצוות המפיק את המהדורה הבאה של „כותרת ראשית" כולל את אלישע שפיגלמן ויעל חן. רפיק חלבי יטפל עם מנהל הטלוויזיה מן העבר ארנון צוקרמן, בבר ברק, דובר השובתים, יכתוב על אירועי השביתה הנוכחית. כן ישתתפו משה שלונסקי, אבשלום גינוסר [illegible].

ההגנה במשפט דמיאניוק מנסה להסיט הדיון לשיטות ה„ק.ג.ב."

מאת יעקב שליט, כתב עתים

(ע). – עדות על שיטות הפעולה של ה„ק.ג.ב." ועל הזיופים המפעשים שלהם נגד „אויבי המשטר" בבריה"מ נשמעה אתמול עם חידוש המשפט נגד ג'ון דמיאניוק בירושלים.

אברהם שיפרין, בן 65, אשר שהה שנים רבות במעצר ובגלות בבריה"מ ואשר עלה לארץ בשנת 1970, העיד מטעם ההגנה לאחר דיון מקדים, שבמהלכו התנגדה התביעה להשמעת עדותו. פרקליט המדינה עו"ד יונה בלטמן טען, שכל עדותו של שיפרין, כפי שהתמנה מן החומר המוקדם שהוגש לתביעה, אין בה ולא כלום למשפט עצמו. המדובר בעד מומחה, אשר עסק ועוסק במעללי ה„ק.ג.ב.", אבל אין לכך כל קשר עם המשפט, שהרי איש זה אינו מתייחס כלל לנושא העיקרי במשפט – „מסמך טרווניקי".

הסניגור, עו"ד יורם שפטל, טען, כי בעדותו יחשוף שיפרין את מעלליו של ה„ק.ג.ב.", הכוללים זיוף מסמכים ועיוות המציאות, וכן מערכה קשה כנגד התנועה הלאומית האוקראינית, אשר לשמה הוקמה ב„ק.ג.ב." מחלקה מיוחדת.

„ידוע לנו, כי החקירה נגד ג'ון דמיאניוק החלה ממחלקה זו של ה„ק.ג.ב.", תוך מעשי זיוף שנועדו לפגוע במישרין בתנועה הלאומית האוקראינית. אנו נחשוף את שיטות ה„ק.ג.ב." להגברת הסכסוכים בין הלאומים השונים בברית־המועצות, במחנות הריכוז ובמקומות אחרים, למטרת דיכוי המיעוטים שם. דברים אלה קשורים ישירות ובעקיפין למסמך ת־149 („מסמך טרווניקי") ה„ק.ג.ב.", אשר מורה בבירור על מעשיו של גוף זה", אמר.

בתום הדיון המקדמי הקצר החליט בית־המשפט לדחות את דרישתו של התובע ואפשר השמעת העד שיפרין, תוך הסתייגות ברורה, שהשאלות והתשובות יתייחסו במפורש לתחומי המשפט ויהיו רלוואנטיות בנושאים הללו.

העד סיפר, כי תחומי הזיוף הנהוגים ב„ק.ג.ב." מקיפים למעשה את כל מגוון הפעילויות הקשורות למסמכים ולנושאים שבהם מטפל מוסד זה, ומחלקה מיוחדת, מצוידת בכל האמצעים הטכניים, עוסקת בייצור מסמכים ותעודות מזויפות. ברשותם גנזכים עצומים, אוספי נייר, דיו, וחותמות מכל העולם.

רק פעם אחת התייחס העד אל „מסמך טרווניקי", שהוא המסמך העיקרי במשפט. בתשובה לשאלת הסניגור שפטל, ציין העד, כי באותו מסמך מודפסות כמה שורות שנכתבו בידי איש ה„נ.ג.ב." (שמו הקודם של ה„ק.ג.ב.", אשר כונה אז „מיניסטריון לבטחון המדינה"). העד טען, כי מסמך זה זויף על־ידי ה„נ.ג.ב.", אך הוא לא פירט ואף לא נשאל יותר [illegible].

העד סיפר, כי בהופיעו בפני ועדת הסנאט האמריקאי הוא ראה במו עיניו חתימות מזויפות של רייגן, שולץ, קלארק ואחרים. הוא ציין, כי ה„ק.ג.ב." בחוצפתו הגיע לידי כך ש„פברק" שיחת טלפון בין רייגן לבין מרגרט תאצ'ר.

בשלב זה זימן אליו השופט לוין את באי־כוח הצדדים והסביר להם ארוכות מהם תחומי החקירה שאושרו לעד זה. כאשר חזרו הצדדים למקומותיהם חזרה התופעה שהעד שיפרין חרג מאותם תחומים. שב וזומנו הצדדים להתייעצות אצל השופטים, ובעקבותיה הודיע הסניגור שפטל, כי הוא מבקש להפסיק בשלב זה את הדיון כדי לארגן מחדש את החקירה הראשית של עד זה בהתאם להנחיות בית־המשפט. המשפט יימשך היום.

שפטל נגד ה„ק.ג.ב."

אחרי הפוגה ארוכה שב יורם שפטל להילחם ב„ק.ג.ב.", אבל גם הקהל של המשפט כבר תפש את הפרינציפ והשורות באולם לא היו מלאות.

שפטל הצליח לגייס את אברהם שיפרין להעיד על עלילות ה„ק.ג.ב." וזיופיו. שיפרין עבר במשרד המלחמה הסובייטי ואחר־כך הוכרז כאויב ה„ק.ג.ב.". הוא כנראה איש רציני, רק שאין לו שום קשר אל דמיאניוק. השופט לוין מעיר פעם אחר פעם על אי־הרלוונטיות של החקירה, אבל שפטל בשלו. העד שיפרין מדבר ברוסית ואף השופט לוין מתקשה להפסיק.

הקהל כבר אינו מגיע. לשופטים ולעיתונאים אין ברירה.

ג'ון דמיאניוק מובא לבית־המשפט עם חידוש משפטו. (צילום: יצחק הררי)

בעקבות הבחירות לקונגרס בצרפת

גוש 'חירות־המזרחי־התחייה' הגיב באלימות על התוצאות

מאת גדעון קרן, סופר „דבר" בצרפת

פאריס (מיוחד ל„דבר"). – שערורייה מלווה באלימות מצד נציגי „חירות" ו„המזרחי" כלפי יו"ר ועדת הבחירות לקונגרס הציוני בצרפת, השופט יונן, פרצה אתמול בעקבות הישגה של תנועת העבודה הציונית והשמאל בכלל בבחירות, שבא על חשבון „חירות".

בישיבת ועדת הבחירות שנועדה לחלק את המנדטים בעקבות ההצבעה שנערכה שלשום, סירבו נציגי גוש „חירות" המזרחי־התחייה" וביניהם שליח ישראלי, לקבל את הכרעת הוועדה, והטיחו עלבונות כגון: "שקרן", "חזור למדינה שלך, אתה לא מכיר את החוק".

לאחר שהנציגים, השליח חיים כהן, איש "חירות" ז'אק קופפר ואיש "המזרחי" גסטון סיידה, עברו מאיומים לדחיפות" עזב השופט יונן את הישיבה ועמו יו"ר הפדרציה הציונית בצרפת ז'אק אורפוס.

פודהורץ – ניאו־נאציונאליסט שלא מאמין לאף מלה מברה"מ

מאת מירי פז, סופרת „דבר"

נורמן פודהורץ עורך ה„קומנטארי" ומבכירי האינטלקטואלים ביהדות ארה"ב, אינו שבע רצון מן התיוג „שמרנות חדשה" שהוא נחשב לאחד מאבותיה בארה"ב. הוא היה מעדיף את המינוח „ניאו־פטריוטיזם" או „ניאו־נאציונאליזם". כך אמר אתמול בהרצאה ראשונה במסגרת סדרת הרצאות על שמה של מרגרט תאצ'ר באוניברסיטת תל־אביב.

פודהורץ מודע לכך שהוא ועמיתיו השמרנים החדשים עומדים בפני תקופה קשה בעידן גורבצ'וב בברה"מ. במשך שנים חרתו את האנטי־קומוניזם ואת האזהרה מפני מגמות ההתפשטות של ברה"מ בעולם כחלק מרכזי באידיאולוגיה שלהם. לפודהורץ אין אשליות בקשר לברה"מ גם עכשיו.

„אני וחברי", אמר, „נמשיך להחזיק בדעה, כי ברה"מ עודנה אימפריאליסטית וייתכן, כי העידן החדש בימי גורבצ'וב טומן בחובו סכנות חדשות", אמר ולא פירט.

ברוח זו השמיע את דבריו על יחסי יהודים־ערבים. הערבים נלחמים, לדבריו, להשמדת ישראל.

ברמז עבה לשמעון פרס ציין פודהורץ, שחבל שמי שמנסים להטיף עתה ליהודי ארה"ב לגלות מעורבות בתהליך המדיני בישראל, לא עשו כך כשהיו בעמדות בכירות יותר בשלטון.

„יהודי־אמריקאי שרוצה להשמיע את דעתו בענייניה הפנימיים של ישראל יעשה בא שימוש בחוק השבות, יעלה על המטוס הראשון ויתאזרח בישראל", אמר פודהורץ.

מצרים לא שוכנעה בנושא ראס בורקה

מאת יוסי מלמן, סופרו המדיני של „דבר"

ישראל וארה"ב נכשלו במאמציהם לשכנע את מצרים לשנות עמדתה בקשר לתשלום פיצויים למשפחות הנרצחים בראס בורקה.

ריצ'רד מרפי, עוזר שר החוץ של ארה"ב דן בשבוע שעבר לבקשת ישראל בעניין זה בקאהיר עם שר החוץ עיסמת עבד אל מגיד. קודם לכן, שוחח על כך בז'נווה היועץ המשפטי של משרד החוץ רובי סייביל עם עמיתו המצרי.

בשיחות אלה סרבה מצרים לשנות את עמדתה הנוקשה, כי רק טריבונאל מצרי ידון ויפסוק את שעור הפיצויים למשפחות הנפגעים. בסמכות הטריבונאל לפסוק על סכום מזערי בלבד של פיצויים.

עקב זאת, נחושות המשפחות הישראליות בדעתן שלא להגיש כלל תביעות לטריבונאל המצרי ורואות בכך פגיעה בזכר הקורבנות.

יועץ רייגן לפיקוח נשק:

אפשר להגיע לסילוק הטילים גם בלי פסגה

פקין, (רויטר). – „אפשר להגיע להסכם כמעט מלא בדבר סילוק הטילים הגרעיניים לטווח בינוני תוך שבועות ספורים ואפשר גם לחתום על הסכם זה בלי שהנשיא רייגן ומנהיג ברה"מ גורבצ'וב ייפגשו בוועידת פסגה", כך אמר אתמול בפקין השגריר אדוארד ראוני היועץ המיוחד לנשיא רייגן בשאלות של פיקוח נשק.

ראוני ציין, כי שתי המעצמות חייבות רק למצוא פתרון לשאלת אימות ההסכם על ידי שני הצדדים. „השאלה החשובה אינה קביעת מועד לפסגה, אלא כיצד להגיע לצמצום הנשק הגרעיני בצורה הניתנת לאימות", אמר ראוני לאחר שנפגש עם פקידים סינים להם דיווח על השיחות במוסקווה שנערכו בשבוע שעבר בין שר החוץ שולץ לעמיתו הסובייטי שוורדנדזה.

צרפת דוחה את שיקום הכור הגרעיני בעיראק

מאת גדעון קרן, סופר „דבר" בצרפת

פריס, (מיוחד ל„דבר"). – עיראק שוב ביקשה מצרפת לשקם את הכור הגרעיני שלה. התשובה הצרפתית היתה, כי אין לצרפת התנגדות עקרונית לכך, אך העיתוי אינו מתאים.

ראש ממשלת צרפת ז'אק שיראק ועוזריו קיימו אתמול סעודת צהריים ופגישת עבודה עם שגריר ישראל עובדיה סופר, שאליו נלוו הציר יצחק סבירן והיועץ המדיני. בפגישה נדונו פרטי ביקורו של ראש ממשלת צרפת בישראל, שייערך מיום א' עד יום ג' הבא. חלק קצר מן הפגישה היתה בארבע עיניים. בתום הפגישה נמסר ממקור ישראלי, כי שיראק אמר, שהוא בא כידיד הרוצה להוסיף נדבכים ליחסים שבין שתי המדינות.

המקורות מסרו עוד, כי במרכז הביקור יעמוד הידוק שיתוף הפעולה בנושאי מדע, מחקר וכלכלה וכי שיראק יודיע במהלך הביקור על נקודות חדשות בשיתוף פעולה תרבותי. לראש ממשלת צרפת יצטרף שר החוץ ז'אן ברנאר רמון ושר המדע ז'אק ואלאד. רעייתו של שיראק לא תבוא בגלל ניתוח שעברה ברגלה.

מאגר נתונים כלכלי מרכזי בבנק ישראל

(ע). – מאגר נתונים כלכלי מרכזי, המוקם והולך במחלקת המחקר של בנק־ישראל, יוצג לראשונה בכינוס ה־22 של האיגוד הישראלי לעיבוד אינפורמציה (איל"א) – סיפרו אתמול יו"ר האיגוד עזרא בר־כוכב ויו"ר הכינוס, גיל וייזר, במסיבת עיתונאים בתל־אביב. הם ציינו שהמאגר המרכזי יספק נתונים לצורך הכנת דו"חות וסקירות על ההתפתחויות הכלכליות, לכתיבת תזכירים על המדיניות השוטפת ולמחקרים בסיסיים.

הכינוס נפתח אתמול בטקס חגיגי בהיכל התרבות בתל־אביב בהשתתפות שר הכלכלה והתקשורת גד יעקבי. המשכו של הכינוס יהיה בירושלים, ב„בנייני האומה", שבהם תתקיים גם תערוכה של חידושים שונים בתחום המחשבים.

בכינוס יוצגו, בין השאר, ממצאי מחקר שנערך בבית־הספר למינהל עסקים באוניברסיטה העברית בירושלים. על־פי מחקר זה יצרני תוכנה ישראלים, בניגוד לעמיתיהם במערב, אינם דואגים להגנה משפטית על תוכנותיהם כדי למנוע העתקות. עורכי המחקר מציינים, כי יתכן שהדבר נובע מכך, שבישראל ההליכים המשפטיים מסורבלים וארוכים.

קופת-חולים הכללית
גאה להודיע על חתימתו של ההסכם להקמת

בית החולים המרכזי לילדים ליד המרכז הרפואי "בילינסון"

ההסכם נחתם אתמול, יום ב, ג' חשון תשמ"ח 26.10.87 בבנין הכנסת במעמד יו"ר הכנסת ח"כ שלמה הלל, שרת הבריאות ח"כ שושנה ארבלי אלמוזלינו, מזכ"ל ההסתדרות ח"כ ישראל קיסר, אורחים מארה"ב ובראשם מר ארווינג שניידר ומר גדי סילברס.
ביה"ח יהיה מרכז ייחודי לרפואת ילדים, יכלול 224 מיטות, מכונים משוכללים, חדרי ניתוח ומרפאות חוץ.
זהו צעד נוסף ומרחיק לכת למען הרפואה הציבורית בישראל ולמען קידומו של הטיפול בילד על פי הישגיה המירביים של הרפואה בעולם.

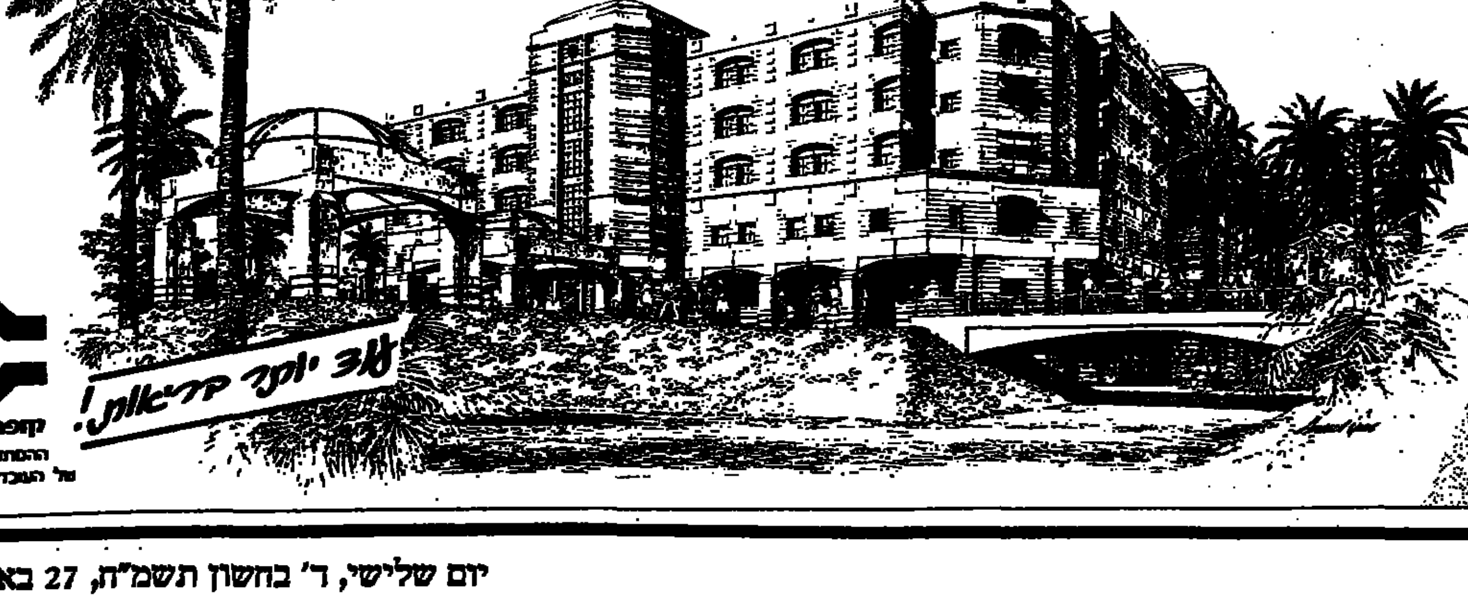

קופת חולים
ההסתדרות הכללית
של העובדים בארץ ישראל

هكذا من الاصل

هكذا من الأصل

במקום מפולת בשערים הגיעה שחיקת שערים

★ שוק ההון הישראלי בהמתנה להמשך הפעילות בוול סטריט ★ מומחים ופרשנים מקורים להתנתקות הבורסה בישראל מהשפעות הבורסות בחו"ל ★ עליות שערים קלות בבנקאיות ירידות חדות בתעשיות ★ יציבות הגיעה במסחר במשתנים ★ רכישת מניות על בסיס כלכלי מצד קרנות סולידיות ★ בעלי עניין וגופים מוסדיים רוכשים בהדרגה מניות של עצמם ★ חששות הדיבורים בשוק ההון מביצוע פיחות ★ למרות הירידות התלולות אין עדיין מתנבאים להמשך מגמת המסחר ★

מאת שמואל רוזנבלום*

לאחר מפולת השערים שלשום נרגע מעט שוק המניות והחלק ניכר מהמניות התעשייתיות נרשמה המשך שחיקת השערים. גם המדד הכללי היה ביטוי למדי, המדדי הבנקאית קטנו באותו כולם אף שבנייר מטיימים. בבקבר ירידה שערים זהירה. קרנות כל"ל פיאו הבהמה המשיכו במגמה ליעציבות חיובית בבורסה, מכנר המכירה קבועה דיסקונט במניות נייר עקב קשיי גדולת בקרנות והבאבכות. בייקרים מרכיים ומבחלי יוקים מבקליט לפרוטוריות מניות גבוהה בעיקר ההשקעות שבעולם המשיכו גם אתמול בבטיחות לפיקור ע"פ לגיים מומכים ולהמתין אולי להתרחשויות עתידיות נוחות יותר בבורסה. הארועים הדרמטיים מטשיכים להעיק על המבתחים בבורסה שלנו. ירידות השערים בבוקר ולפתוח בציפיה ציפיות מטימות לגבי החל סטריט אינם מאפשרות. משלב זה אפילו ביצוע תיקון טכני של כמה. רבות השערים בבניה מהבות כברות תופשית יחדיו הכלל לאטרקטיביות ביותר. אולם כאשר השיקול הבבכרי היגו פאניקה כללית אין חשיבות לנתונים הכלכליים כלשהם. הבחקים לקרן חזית. במצב הנתון אין פרשנים כלשהם המוכבים להתנבא בשום צורה לגבי המשך הפעילות בבורסה. ואת למרות רמת השערים האטרקטיבית וההתחשבות בנתוני הבהלה הכלל שלכות. בשוק המקשבי מיועה רק התקוה שבוק ההון המקומי יחלץ סוף סוף מהשפעת ארועי חו"ל והבצביה עליו באותה ביכר. ראוי לזכור כי במשך של עניין השוק הבקשוי לא היה צבור לתשואה העתק של בורסת טוקיו או ארה"ב. לפיכך הצמוה לירידות בבורסות אלה נראית מעט לא רלבנטית. לקראת אמצע המסחר ומעט, הוחל שוב בגלת מבירות ותך ירידות וחזות דבר שהביא שב להערכת האוירה הבללית. בציות שונות הסרות גורם תומך הבשיכו גם אתמול בהתגודדות בבוזה, כאותות בתן קיים .אכזר כוסר או פרטי בלתי בטיחות לכלום את הירידות. באווירה הכבסר העגומה של אתמול נותרה בשאלה ברבות אתה ללא מענה, היכן תעצר ירידת השערים התלולה, פרשנים ונתנו מענה לא היו אתמול בין כרוקי הבורסה.

מדד המניות התעשייתיות – 112-113

מדד המניות התעשיות הכיציב את עלית המניות כיומאר ועד היום בע סביב רמה של 113-112. רמת מדד זו משקפת שפל מחום במניות התעשיות שכמסוף אפריל גם סביב רמת מדד של כ-176 לערך. בינואר 1987 פתח הדולר ב-10%, מדד המניות הבכוד משקף לפיכך תשואה של כ-35 לערך מעל הדולר שהיה כידוע השקעה גרועה במהלך השנה האחרונה. מדד המניות התעשיות נראה כבעל תשואה כאותה או אפילו שלילית בהשוואה למדד המחירים לצרכן. במניות רבות בבורסה נוצר סיטואציות של מכפיל נמוך הבע סביב 5 או 8 לערך, מכפיל זה נראה כמכפיל סאה ביותר בכל בורסה שהיא. במניות מסויימות נוצר הפרש לחיוב בין ההון העצמי לבין שווי השוק של החברה, גם זה מצב לא מקובל בדרך, בחברות רבות נראים סימני צמיחה בעקר בנתוני הצריכה עקב נתוני המשק הכלליים. בנוסף מניות רבות מציגות בתשואה שלילית מתחילת השנה כשמדובר בחברות טכוזות עד מכונת. מסתבר שבפאניקה בשוק ההון אין הבדלים בין טוב לגרוע, כולם יורדים בבהלה ללא הבדלים כלכליים וללא שיקול דעת. בנראה באה"ב בנוצרה סיטואציה בעיקבות ירידת השערים שבמסגרתה מניות מקויימות גהנות ליבר"בר מתחם שכדי בסיעור גאה של כ-10% לערך. מניות אלה (כלל ציפם) תיקנו את שעריהם בצורה מהירה במהלך היומיים של עליות השערים החזקות בוול סטריט. אמלנו כידוע נרשמה שוקיה והיה נמשכת כשער נייר סלילים. השף להלוסין בהשוואה לארה"ב שבה לשיקולים פיננסיים ישנו משקל רב. צצלנו עוסקים רבות בהשוואות בין המפולת בארה"ב למשק ולבורסה בישראל, לגבי התפתחות במשק עדיין מוקדם לדבר או להתנבא. לגבי שוק המניות השפעה השלילית הזוקה יצרה לדעת מומחים רבים אבמוזד מסרים בהרבנו ההשפעה. פרשנים הביעו באחרונה דעה כי בקרוב ארועי הוול סטריט יהיו פחות בגרו השפעה על השוק המקומי. ירידת השפעה הזו מקשר לא חבבע את הוטיק הולכת הדולר סא התקוטים על האשבקים הולליים בשוק ההון. נראה לפיכך שהתנתקות גמורה מהתחום כבשתקים העולמיים אינה בנמצא, ש לקוות שעם הזמן תפחת ההשפעה.

המניות הישראליות בארה"ב – ממוצע ירידות של 21%

המניות הישראליות הנסחרות בארה"ב לא נמלטו מחמת זעמם של המשקיעים המבוהלים ונרשמו בהן ירידות שערים חדות, בממוצע כ-21% ירידה. מניות אלרון ירדו 39%, סאייטקס 31.6%, קיטל 38.8%, עד למד 30.8% גם בבניות הישראליות הסחרות נרשמו ירידות חדות בשיעור מעט כותן יותר מהמניות הנ"ל.

פיחות – בנתמנבבדר?

אמנעי התקשורת מרבים לעסוק באחרונה בנושא הפיחות, אתמול הוסבר כי יוזה פיחות בשיעור של 5% עד 7% לערך. ברגע שנושא הפיחות מקבל תאוצה, מתקשים באוצר למנוע ביצוע פיחות אל מול ציפיות גדולות והולכות ההוספות את המיחות למעטר הריסה. הדולר בשווקים העולמיים בולשׁ, המורד בפיחות יכול במאלו לבוא בדרך של הקטנת עליות שיגביו את החדירה היצוא. למרות שלל אפשרויות סבבות לאי ביצוע פיחות נראה שהממשלה תאלץ בסופו של עניין לבצע פיחותון ע"מ למנוע הפוא להגדיל את הביבור הבוהגן לפיחות במעט כבליגן עיניים באוצר לצפם. בנושא זה את סמבל כלל יצחק שרם, שהסביר שלמרות אפשרות של פיחות עיפים, למרות הסיכון, פיקונות שיקליים.

המסחר במשתנים – רוחות 0.13%

רגיעה תוך תנודות שערים קלות נרשמה אתמול בזירת המשתנים. להמציא גרמנים הקשורים לבנק דיסקונט שהמשיכו במגמות מכירות ניי"ע תוך התעלמות מרמות המחירים, היו יותר פעילי השוק שקטים מבניות לפחות. תיקון טכני לא היה אך סיפור בין סיבובי המסחר נרשם אכזאום, בסיבוב הראשון עמד שיעור הירידה על 1.31%, בשני 0.94% ובסיבוב השלישי מתוך שיעור הירידה הגיע ל-0.13%. המניות הישראליות הנסחרות בארה"ב המשיכו גם אתמול למנת בשערים, אלרון 4% סבע 0.75% במחוזר סביר למדי. עליות שערים קלות נרשמו בפקדונות 1.75%, כלל תעשיות 1.5%+ ועליות קלות במנביה לישראל המשרה ועלית. במניות הקשורות לקונצרן דיסקונט נרשמו ירידות, דיסקונט השקעות 2.5% וירידות קלות באמ"פ. פיתוח תוספות. קרנות דיסקונט במניות כבראה בנוזלות גבוהה ולפיכך מכסים מבלים להגיע גזלות ע"י מכירות. אבגי כלל – לא המשיכו גם אתמול כבראה בבטיחות לייצב את השוק לאורך זמן. קרנות בנזהה ופעליים רכשו מעט נייר תוך היקף פעילות חיובי אך דליל למדי. בנוסחר הרב צדדי בשעות הצהריים נרשמה מגמת מסחר מעורבת. ביקושים קלים הופיעו במניות מכנזכירים, כלל תעשיות דיסקונט השקעות. הצעים הופיעו במבחנות נייר האחרים הם נקלטו באותה סביר למדי. עיון בנתוני התשואה של חלק גדול ממניות ההכנות מגלה שירקה שערים הזה של כ-25% ועד 35% במניות בכמת מתחילת חודש אוקטובר. מניות אלרון ירדו אתמול בשיעור הגדר ביותר 9.1%.

הדולר שחור – 1.78

עליה קלה של אגורה לערך נרשמה בשערו של הדולר השחור תוך המשך חוסר עניין ומיעוט עסקאות בשוק השחור. עיקר ההתעניינות בשוק השחור הינה במטבעות האירופאים כליירה שטרלינג ומרק גרמני. בשוק השחור ידעו לספר שגם באם יתבצע בקרוב פיחות קטן במשק מפק באם תרסם התעוררות שחורות בשוק השחור.

בנק הספנות – גידול בהרות

מניות בנק הספנות הצליחו באחרונה עקב הפסקת מסחר מתמשכת להמנע מירידות שערים תלולות בבורסה כפי שאירע במניות אחרות. שלשום פרסם בנק הספנות את מאזנו לתשעת החודשים שהסתיימו בספטמבר 1987. מאזן הבנק הבביע על גידול ברווחות משיעור של 0.8 מליון ש"ח בתקופה המקבילה אשתקד לשיעור גאה של 2.1 מליון ש"ח במאזן הנוכחי. כידוע מנהלים באחרונה קבוצת שגירמן – השוכה – רוסו מגעים נמרצים לרכישת השליטה בבנק תמורת סך של כ-8.25 דולר לערך כנגד קרוב ל-50% ממניות בנק הספנות.

המניות הבנקאיות – התשואות הגבוה

ע"פ המתרחש בשוקי העולם בו גולש הדולר באחרונה ולאור מכירות בנקאיות ע"י קרנות הנאמנות לצורך ניזול גדולת בכסף, עשויות הבנקאיות להות לשנתן במנות ההון הבינוני. בנו"ה יהיה חשש ניכר לפיחות קרוב במשק עשיות הבנקאיות לשפר תשואתן למנם קבר, ובכב זה יהיה נזכר עד לאחר הפרה התשואות במצבים הפים. התשואה הנבוזות של הבנקאיות מגה מ-14.1% כ-14.1% לערך. כלל סטוק 14.12%, פועלים ע"ש 14.06%, מזרחי 14.01% גרגון של גורמים מוסדיים מטפים לגיים קם נזיל עשר אף הזא לבוא באמצעות מכירת בבנקאיות, שבן אתם גורמים יוקשו במבירת מניות שוחקות במצב הבורסה הנוכחי. לא מגלא לפיכך באם תשואת הבנקאיות תתייצב בקרוב סביב כ-15.5% לערך.

*הכותב מנהל תיקי השקעות

שערי קרנות נאמנות

הקרן	מחיר היחידה	מחיר הפדיון
אג	5518.98	5245.92
אבטקה		
אגור	253.53	251.96
אייר	1690.7	1679.82
אדם	2345.63	2330.05
אופיר	1999.78	1986.73
אור	433.36	431.88
אורון	139.95	138.99
אורלי	283.34	281.28
אורן	789.87	784.70
איל	4026.22	3948.26
אידים	5469.61	5351.18
איתן	756.16	750.72
אלון	618.74	613.99
אלמוג	672.33	667.77
אבליסט	98.98	97.69
ארז	326.95	324.79
אס	152.57	149.28
אשל	181.61	180.37
אתגר	252.04	250.44
בדולח	2287.97	2273.33
ברוש	522.91	519.51
ברק	498.11	494.99
בריכה	310.47	309.04
גבים	1540.58	1530.50
גבע	111.44	110.67
גדן	440.37	437.69
גיא	100.71	100.01
גיל	3361.53	3297.58
גלית	632.50	625.28
דוכיפת	367.22	364.67
רוכסת	494.36	498.95
חלב	242.57	240.68
חוחו	1555.80	1525.41
חוף	266.13	261.01
חיה	584.64	575.03
הדור	539.88	538.27
הקל	585.57	588.11
הדס	598.45	595.19
הד	543.95	535.21
זהבה	2691.87	2637.96
זוהר	105.07	104.34
זר		
זכיר	474.20	471.02
חדווה	160.83	159.72
חליפה	139.22	138.90
חלמיש	215.43	214.57
חן	146.56	146.07
טופז	1461.74	1448.71
טל	6350.52	6260.54
יובל	444.65	441.80
יהלום	2280.20	2265.03
יסמין	377.94	375.17
יערה	440.44	437.65
יסוד	321.82	319.69
כגל	133.50	132.58
כלנית	663.88	655.21
כנרת	258.23	257.80
כרמל	147.84	146.05
כתר	1205.58	1191.87
להב	4841.75	4748.94
למשקיע	124.38	123.01
לפיד		
לשם	1868.95	1855.15
לטם	362.49	361.05
מגדל	1300.55	1294.88
מגמה	3839.22	3814.25
מור	254.48	252.81
מגוון	3668.06	3639.78
מגל	402.86	400.40
מוד	1735.09	1723.83
מורן	879.85	878.96
מטח	25354.70	24966.28
מיטב	995.34	988.90
מעוף	4560.86	4550.84
מעיין	758.87	754.15
מקשה	368.11	366.56
מרגלית	1346.86	1337.93
מרחב	121.04	120.56
מרום	1295.83	1287.17
מתן	142.79	141.80
נוי	294.54	293.30
נוגה	488.36	482.22
נילי	148.15	147.19
נתיב	656.19	644.99
נגילה	138.07	137.08
סלע	358.66	357.07
סנונית	515.07	511.55
ספיר	388.72	386.48
סער	179.46	179.45
עידית	367.12	364.93
עדית	762.12	759.16
עדן	483.67	476.84
עבר	1270.16	1260.33
עגור	2482.40	2463.47
עפרוני	484.86	481.58
עשון	433.25	432.42
ערבה	1632.69	1621.63
צבר	557.88	553.86
צופית	475.61	472.31
צוק	124.76	124.76
צמיד	1091.07	1082.85
צמיחה	530.14	522.57
צורה	1878.65	1866.80
קלע	2247.14	2242.59
קשת	101.95	101.29
רובית	18411.19	18266.19
רימון	130.46	130.25
רקפת	781.92	768.14
רשף	412.14	408.84
שבים	439.06	436.19
שחם	341.55	339.11
שירה	453.89	450.74
שמיר	394.51	391.88
שגב	751.31	740.94
שושן	797.10	777.89
שקד	184.05	182.78
תאנה	249.01	247.60
תדהר	529.98	528.92
תירוש	536.21	538.12
תומה	102.01	101.39
תפוז	237.72	236.34
תמוז	192.76	191.36
תרשיש	1484.51	1474.51
תשרי	525.68	518.54

נסחרות במט"ח

רשימה מקבילה

שרותים
[illegible]

מלונאות ושרותי תיירות
[illegible]

מחשב ושרותי מחשב
[illegible]

נדל"ן בינוי ופיתוח
[illegible]

חקלאות
[illegible]

טקסטיל והלבשה
[illegible]

מתכת ומוצריה
[illegible]

מוצרי בניה
[illegible]

מוצרים כימיים, גומי ופלסטיק
[illegible]

עץ ומוצריו, נייר ודפוס
[illegible]

תעשיות שונות
[illegible]

השקעה בתעשייה
[illegible]

חברות השקעה
[illegible]

חיפושי נפט
[illegible]

משתנים
[illegible]

נדל"ן בינוי ופיתוח
[illegible]

חקלאות
[illegible]

תעשייה

מזון וטבק
[illegible]

טקסטיל והלבשה
[illegible]

מתכת ומוצריה
[illegible]

מקרקעין ופיתוח
[illegible]

חשמל, אלקטרוניקה ואופטיקה
[illegible]

מוצרי בניה
[illegible]

כימיה, גומי ופלסטיק
[illegible]

עץ ומוצריו, נייר ודפוס
[illegible]

תעשיות שונות
[illegible]

השקעות תעשייה
[illegible]

חברות להשקעה

השקעה ואחזקות
[illegible]

שערי המניות

בנקים מסחריים

שאינם בהסדר ההצמדה
[illegible]

כלולים בהסדר הצמדה
[illegible]

בנקים למשכנתאות
[illegible]

מוסדות מימון
[illegible]

ביטוח
[illegible]

מסחר ושרותים

מסחר
[illegible]

שרותים
[illegible]

מלונות ושרותי תיירות
[illegible]

מחשבים ושרותי מחשב
[illegible]

הלוח הכללי

עייט ציוד צבאי
דרושה
מזכירה למחלקת שיווק
דרישות התפקיד:
★ אנגלית ברמת שפת אם.
★ הפעלת טלקס ומעבד תמלילים.
★ ארגון משרד שיווק.
משרה מלאה 5 ימים בשבוע
נא לפנות לורה 03-210281

„גלי תעשיות"
למפעל הנעלים – בראשל"צ
דרושים
1. **סטודנטים** לעבודה בייצור משעה: 17.15.
2. **תופרים/ות** למשמרת בוקר
עדיפות למושבי הסביבה הקרובה למפעל. לפנות לטל: 9631010.

לחברה ציבורית
דרוש
איש אחזקה
המתמצא בעבודות אינסטלציה, תיקונים כלליים וחשמל.
לקביעת ראיון נא להתקשר לטלפון 03-614027.

קופת חולים מאוחדת
דרושים
לסניפנו בהרצליה
1. **רופאי שיניים** בעלי נסיון תנאים טובים למתאימים
2. **רופא נשים** בעל נסיון למשרה חלקית
לסניפנו בהוד־השרון
דרוש/ה
רופא/ת ילדים
בעל/ת נסיון למשרה חלקית
המעוניינים מתבקשים לפנות למנהל סניף הרצליה שדרות יעקב 6 טלפון: 052-540146

מקדם מכירות
בענף הפרסום – נסיון חובה
תנאים: שכר בסיסי + עמלות + הוצאות נסיעה + הוצאות ארוח.
לפנות לויקטור 03-244177

לחברת יבוא ידועה
דרוש
מנהל שיווק מנוסה
למוצרי מזון
מגורים: גוש דן
המעוניינים יפנו בכתב בפרוט קורות חיים ונסיון שיווקי מוכח
לת.ד. 6533 תל־אביב מיקוד 61064 (עבור מנהל שיווק למוצרי מזון)
– פרטיות וסודיות מובטחות –

לחברת „וולה"
לתמרוקי שיער
מחלקת השיווק באר שבע
דרוש/ה
סוכן/ת
בעל/ת רכב + נסיון
טלפון: 057-33033

"הכפיר" בע"מ
דרושים
טכנאי שרות
למתקני מ.א. מרכזיים
ידע בקירור וחשמל – נסיון 3 שנים
שכר גבוה + תנאים למתאימים
הלפון 6 בנדים בה: 03-588221

לחברה העוסקת במתן שרותים לרשויות מקומיות
בעלי נסיון
בעבודה עם מיחשוב
למחלקות חיובים וגביה.
אפשרות קידום לעבודה זהה בחו"ל
נא לפנות בכתב עם ציון מקצוע עבודה קודמת ... ת.ד. 11833 ת"א מ. 61112
עבור „ביטחונות".

קופת חולים מכבי
דרושים
רופאים מומחים
למשרות הבאות:
1. **רנטגנולוג**, למשרה מלאה בסניף רמת־גן.
2. **קרדיולוג**, למשרה מלאה בסניף רמת־גן.
3. **רופא ילדים** לחצי משרה בכפר־סבא.
4. **רופא ילדים** באילת למשרה מלאה.
5. **רופאים כלליים** לאזור המרכז.
6. **רופאי ילדים** לאזור המרכז.
• המעוניינים יפנו בכתב למרכז קופ"ח „מכבי" רח' בלפור 10 ת"א עבור סגל רופאים או טלפונית – טל' 03-292911 שלוחה 224 או 269, לגב' אבני או למר לוי.

לחנות הרווחה של עובדי „בזק"
דרושים
1. **עובדים למחלקת בשר** (קצרא)
2. **עוזרים למחסנאי**
3. **סדרנים מנוסים**
4. **עובדי נקיון**
נא לפנות בשעות העבודה בטל: 03-339909 03-332777

לחברה להוצאה לאור ברמת־גן
דרושים
גרפיקאי/ת בכיר/ה
בעל/ת ותק ונסיון רב בעיצוב וביצוע, לניהול המחלקה הגרפית.
צלם – מונטז'ר
בעל ידע ונסיון בשני התחומים
לקביעת ראיונות נא להתקשר בין השעות 08.30–16.00 03-7518257

מנהל חווה חקלאית
למשק בדרום לגדולי תעשיה, ירקות, צמחי מרפא ואחרים, ידע רחב בטיפטוף. מיכון חקלאי חובה.
לפנות בכתב יד עם פרוט נסיון ת.ד. 11333 ת"א 61112 עבור „חווה"

רווחיות היצוא ירדה לרמתה הנמוכה ביותר בשנים האחרונות

מאת דני גוב סופרו הכלכלי של "דבר"

רווחיות היצוא ירדה בסוף 1987 לרמתה הנמוכה ביותר מזה שנים אחדות. רווחיות היצוא התעשייתי ברבע האחרון של 1987 לאחר תשלום תוספת היוקר בשעור 5.5% עומדת על 3.8% בהתאם למודל לבדיקת רווחיות היצוא. כך אומר עוזי נתנאל, יו"ר הועד הפועל של התאחדות התעשיינים בתגובה על דבריו של נגיד בנק ישראל, הפרופסור מיכאל ברונו, על כי רמת רווחיות היצוא נשמרת.

כלכלני ההתאחדות מוסיפים, כי ברבע הראשון של השנה בעקבות הפיחות וההסדרים בשכר ובעלות העבודה כפי שנקבע בזמנו עמדה רווחיות היצוא על 8.7% היינו ירידה של כמעט 5%. עד שנת 1985 היתה רווחיות היצוא על פי אותו מודל 12% עד 15%. הם מציינים, כי עיקר הירידה ברווחיות היצוא היא ברבע האחרון של השנה בעקבות תשלום תוספת היוקר.

עד אותו תשלום, הירידה ברווחיות במהלך 1987 היתה מתונה בעיקר כתוצאה מעלייה מהירה יחסית במחירים במונחי דולר של היצוא בחו"ל. בתגובה על דבריו של ברונו כי רמת הרווחיות של היצוא התעשייתי נשמרה מאז תחילת 1987 בעיקר כתוצאה מגידול בפריון המקזז את עלויות השכר אומרים כלכלני ההתאחדות, כי שנת 1987 אמנם תראה פריון גבוה יותר בתעשייה בהשוואה לפריון בשנה שעברה וזאת כתוצאה מגידול בשלהי שנת 1986 (ובחודשים הראשונים של 1987. אך חלק ניכר מהגידול בפריון נובע מהאצת המכירות של התעשייה בשוק המקומי ולא ברור אם גם במפעלים העובדים ליצוא יש האצה בגידול הפריון. לדוגמה: בענפי האלקטרוניקה וכלי הובלה המהווים כשליש מסך היצוא התעשייתי אין כלל גידול בפריון.

נתוני בנק ישראל על גידול של 6% בפריון בתעשייה בשנת 1987 כפי שפורסם בתקשורת מוגזמים, אומרים התעשיינים, הערכה מציאותית יותר היא גידול של כ־4.5%.

הופסק תהליך האיחוד בין ארגוני היהלומנים הגדולים לקטנים

מאת דני גוב

תהליך האיחוד בין ארגוני היהלומנים הגדולים והקטנים הופסק בימים אלה. ראשי האגודה לקידום יצור יהלומים בישראל, החליטו להפסיק את הליכי האחוד. אגודת "קידום" המאגדת מאות יצרני יהלומים קטנים ובינוניים בעתה לפני כשנה לבקשת התאחדות תעשייני היהלומים לקיים הליכים לקראת איחוד שני הגופים, במטרה להקים גוף מאוחד אשר אמור היה לייצג את מגוון האינטרסים של כל המגזרים בתעשיית היהלומים.

הליכי האיחוד החלו בינואר השנה, אך לא הושג שיתוף הפעולה המקווה מאחר וצרכי חברי האגודה לא זכו לביטוי במסגרת המשותפת.

יוסף סיליוף, יו"ר האגודה אומר, כי גם במגעים עם סינדיקט היהלומים בלונדון לא חל שינוי בגישה. לדעת ראשי קידום היה צורך לשנות את הרכב המשלחת ואופן ניהול השיחות, כך שתודגש חוזקה ומעמדה של כלל תעשיית היהלומים הישראלית.

סיליוף אומר, כי התעשייה הישראלית מאבדת את מעמדה כיצרנית של אבנים קטנות ובינוניות, שבהעדרן עלולה התעשייה כולה להבוק קשות.

סיליוף אומר עוד, כי לא הושגה הצלחה בהגדלת היקף וגיוון המשלוחים הישירים של יהלומי גלם ארצה באופן, שיענה על צורכי התעשייה ולכן יירכשו השנה בחו"ל יהלומי גלם בשווי כמיליארד דולר. עובדות אלה, אומר סיליוף, מחלישות את התעשייה ומוסיפות אותה לשינויים קוניוקטורליים פתאומיים.

האגודה לא הצליחה במהלך השנה לקבל תמיכה ממשלתית בצורת הגדלת היקף התשלומים של ביטוח שער לענף ולייעד תוספת זו לייצור אבנים קטנות במטרה לחזק סוג פעילות זה.

סיליוף אומר, כי במישור הפנים ענפי פעלה לאחרונה הקבוצה השלטת בהתאחדות באופן שפגע בשיתוף הפעולה בין מסגרות הענף, מאחר ובוצעו פעולות ללא תאום והיו הפרות של ההסכם, החליטה הנהלת קידום על הפסקת תהליך האיחוד.

ההודעה על הפסקת תהליכי האיחוד נמסרה למשרדי הממשלה, בנק ישראל, ההסתדרות ולסינדיקט בלונדון.

לא כדאי להסב מערכות מדלק לפחם

מאת דני גוב

"גבול הפחם", היינו הגבול שכדאי להסב מערכות מדלק נוזלי לפחם, חייב להצטמצם לשתי תחנות הכוח חדרה ואשקלון. כך אומר מנכ"ל חברת "פז", אריה לוי, בהסתמך על שתי ועדות, שהוקמו האחת על ידי משרד האנרגיה והשנייה על ידי חברות הדלק ושתיהן הגיעו לאותה מסקנה.

שתי הועדות טוענות, והדברים מצוטטים בכתב העת "אנרגיה", שבהסבה מעבר לשתי תחנות הכוח האמורות, יש משום חוסר תועלת. לוי אומר, כי חוות הדעת הנ"ל נגנזו והוקפאו משום מה.

ירידה ברווחי "התכוף" בתקופת ינואר־יוני

מאת דני גוב

בששת החודשים הראשונים השנה, רשמה חברת "התכוף" ירידה ברווחים, שנבעה בעיקרה מירידה בהיקף ההכנסות מביצוע עבודות. בתקופה המקבילה אשתקד, סיימה החברה במסגרת עיסקה עם חברת עצש האמריקאית, מיכליות חלק שהתמורה בגינן גבוהה מזו של מיכליות המים שסופקו במחצית השנה.

בתקופת ינואר־יוני הסתכם הרווח מפעולות לפני מיסים על הכנסה ב־155 אלף שקל מתואמים לעומת 720 אלף שקל מתואמים בתקופה המקבילה אשתקד. הרווח הנקי לאחר מסים על הכנסה הסתכם ב־15 אלף שקל מתואמים לעומת 231 אלף שקל מתואמים בתקופה המקבילה אשתקד.

במחצית השנה האמורה המשיכה החברה באספקה סדירה של מיכליות למשרד הבטחון במסגרת העיסקה שנחתמה עם חברת AMG באוגוסט 84.

וול סטריט / שולה פרומר

מתבוננים בהיסטוריה

יום ב' – נפילת שיא של 22.5%, הזעזוע העמוק ביותר שפקד את וול־סטריט מאז 1914, בסיכום שבועי ירידה של 13.17%.

"רציתי להיות עד להתרחשות ההיסטורית" אמר התייר שהשקיף מיציע האורחים לעבר "הרצפה" (FLOOR – אולם העסקאות של הבורסה) ונקלע באקראי לתוהו ובוהו מהנוראים ביותר שידעה ההיסטוריה הכלכלית דוול סטריט בפרט.

הכתובת היתה רשומה על הקיר. שוק המניות האמריקאי, באחת מתקופות ה"בול מרקט" (שוק בעל אופי חיובי) הארוכות ביותר שלו, הגיע לשיא מוגזם ומגמת התיקון היתה צפויה, אלא שגם בעלי התפיסה הפסימית ביותר (הדובים) לא פיללו את הנפילה.

ב־13 באוגוסט 1982 נולד גל ה"בול מרקט", שאת שיאו או סופו, צפה עולם ב־19 באוקטובר. חמש שנים וקצת יותר מאוחר. "אוקטובר השחור" – מיהרו הסטטיסטיקנים להשוות, מזכיר את אירועי אוקטובר של שנת 1929. אירועים אלה, שהפילו אז את השוק בשני ימי מסחר כאוטיים ב־28 וב־29 בחם, בסך של 12.82% ולמחרת ב־11.73%, הביאו את תקופת השפל והמיתון העמוק. ההשוואה המתרידה ברמה לתוהו ובוהו היסטורי ומרוץ מטורף של מוכרים להספיק לצמצם הפסדים לפני שיהיה מאוחר עוד יותר. הרבה כבר נכתב על הגורמים והסיבות שהביאו את שוק המניות למצב זה. קשה להצביע על גורם מסוים. הצטברות של סיבות גרמו לתגובה מעגלית של שרשרת, פרסומים כלכליים ולא טובים והרבה פאניקה.

צבירה של גורמים שונים הביאו את ההתרסקות בזעזוע העמוק ביותר שפקד את וול־סטריט. מדד הדאו ג'ונס הפסיד ביום מסחר (או ליתר דיוק במגמה של מכירת חיסול כללית שנמשכה כשבועיים ושיאה, כאמור ביום ב') את מה שצבר במשך עשרה חודשים רצופים. שוק המניות האמריקאי, שהתחיל את השנה ברמת מדד של 1895.95 והגיע לשיא של 2722.42 ב־25 באוגוסט, איבד בארבעה ימים 760 נקודות מתוך השגו בן עשרת החודשים של 826.47 נקודות.

★

הנפילה באחוזים מסתכמת בירידת יום אחד של 22.5%. כאמור, מעבר לצניחה ההיסטורית של שנת 1929, אך עדיין פחות מ"השיא" של ה־12 בדצמבר 1914. בירידה בת יום הפסיד אז מדד הדאו ג'ונס 24.39% לרמה של 54 נקודות.

מדד שלושים המניות של החברות התעשייתיות המובילות סבל מההפסדים הכבדים ביותר. מניות הזהב היו משענת ניתנים מסוימת והיו מקור הכוח היחיד של השוק.

★

ביום שלמחרת כבר עלה מדד ב־102.27 נקודות ולאחריו בעוד 186.84 נקודות. בסוף שבוע המסחר נחתם המדד ברמה של 1950.76 וכסיכומו של השבוע הסוער איבד המדד המפורסם ביותר בעולם 13.17%.

הירידות הדרמאטיות, כמו גם העליות שאחריהן, העניקו תחושות שלצופה מהצד היתה תחושה של לקיחת חלק באירוע היסטורי. אך העננה המרחפת מעל גגותיה הגבוהים של וול־סטריט טרם פגה, ומשבר האמון האחרון – ספק אם יישכח.

★

משרד האוצר

יום עיון לזכר הנופלים

גד בונה הי"ד | מיכה גלעד הי"ד
בארי חוק הי"ד | עמוס מילר הי"ד

עובדי אגף התקציבים שנפלו במלחמת יום הכיפורים

יום העיון יתקיים ביום רביעי, ה' בחשון התשמ"ח (28.10.87), בין השעות 08.00–14.00, באולם וייז, קמפוס האוניברסיטה העברית גבעת־רם, ירושלים

בנושא: "בטחון וכלכלה במשק הישראלי"

מרצים: שר האוצר: מר משה נסים
אלוף (מיל.) אהרון יריב
אלוף דן שומרון
פרופ' ראובן גרונאו

בהשתתפות: סגן שר האוצר עדי אמוראי, פרופ' יוסף דוד, אלוף (מיל.) דוד עברי, מר שלום שר שירן ובהנחיית מר דוד בועז – הממונה על התקציבים.

במחצית הראשונה של 1987:

"הסנה" הרוויחה 406 אלף ש"ח; הפסדים בכללי, רווחים בחיים

מאת סופרו הכלכלי של "דבר"

רווח נקי של 406 אלף ש"ח נרשם בדו"חות הכספיים של "הסנה" ליום 30.6.87, בהשוואה לרווח של 470 אלף ש"ח בתקופה המקבילה אשתקד והפסד של 7.6 מליון ש"ח בשנת 1986.

השיפור נבע בעיקרו מגידול שנרשם ברווחי ביטוח חיים – מ־1.3 מליון ש"ח בתקופה המקבילה אשתקד ר־7.9 מליון ש"ח בשנת 1986, ל־8 מליון ש"ח בתקופת הדו"ח. נרשם גם שיפור יחסי בהכנסות מהשקעות.

בעסקי ביטוח כללי נרשמה הרעה – הפסד של 1.7 מליון ש"ח בתקופת הדו"ח לעומת רווח של 1.9 מליון ש"ח בתקופה המקבילה אשתקד ורווח של 5.2 מליון ש"ח בשנת 1986. ההרעה נובעת מירידה ברווח מעסקי ביטוח כללי בארץ. בעסקי ביטוח כללי שנתקבלו מחו"ל בשנים קודמות, נרשמה ירידה בהפסד לעומת התקופה המקבילה אשתקד.

המגמות השליליות בשוק הביטוח, אשר אפיינו את המחצית השניה של 1986, הוחרפו בתקופת הדו"ח. ההרעה מיוחדת נרשמה בגידול בתביעות, בביטוחי רכוש ורכב. בחודשים האחרונים מסתמנת בלימה בגידול בתביעות בעסקי ביטוח כללי ובעיקר בביטוח רכב. עם זאת רמת התביעות עדיין גבוהה.

ההכנסות מפרמיות ודמים הסתכמו בתקופת הדו"ח ב־412 מליון ש"ח – גידול של כ־3% בהשוואה לתקופה המקבילה אשתקד. שיעור זה משקף גידול בעסקי ביטוח כללי וחיים בארץ והמשך הקיטון בפרמיות הנרשמות בגין עסקים שנתקבלו מחו"ל.

המאזן המאוחד של הקבוצה גדל בכ־7% והסתכם בכ־1.2 מיליארד ש"ח. עתודות הביטוח והתביעות התלויות במאזן המאוחד גדלו ב־7% והסתכמו בכ־1.04 מיליארד ש"ח. בביטוח כללי גדלו סך העתודות והתביעות התלויות בכ־32 מליון ש"ח (10%) ובביטוח חיים בכ־39 מליון ש"ח (6%).

ההשקעות במאזן המאוחד גדלו ב־4.4% והסתכמו בכ־843 מליון ש"ח. ההון העצמי המתואם של החברה הסתכם בכ־52.3 מליון ש"ח. על פי החלטת חברת העובדים ואישור עקרוני של הבורסה יוגדל הון המניות של "הסנה" ע"י הנפקה פרטית בסכום של כ־24 מליון ש"ח. כספי ההנפקה ישמשו להרחבת התשתית ההונית של החברה.

נבדקת אפשרות לאיחוד חברות יצור המים המינרליים של "יישום"

מאת דני גוב

חברות המים המינרליים השייכות לקבוצת "יישום" עשויות להתאחד. מדובר בחברות "מעינות מי הירדן חברה לניצול ופיתוח מעינות מים מינרליים" וחברת "מעינות עדן", העוסקות ביצור בקבוקים ובמילויים במים מינרליים, הנשאבים על ידן ממעין קצרין ברמת הגולן.

החברות הינן היצרניות היחידות של מים מינרליים בארץ ומוצריהן משווקים באמצעות מערכת השיווק של חברת "תבורי".

אשתקד חל מפנה חד בהתפתחות מכירות המים המינרליים בארץ. אשתקד מכרו החברות כ־1.3 מיליון דולר לעומת מכירות של 570 אלף דולר ב־1985 ר־363 אלף דולר ב־1984. החברות מעריכות, כי הסיבות לגידול החד במכירות הן עלייה חדה במודעות האוכלוסיה לטיב המים בארץ; מגמה של מעבר למוצרים טבעיים; הפעלת קו ייצור חדש של סודה מינרלית באוגוסט 86; שיפור הטיפול במערכת השיווק וההפצה.

נוכח מגמת ההתפתחות השקעות המוגבלת כושר ייצור באחד החליטה הנהלת החברה להכנס בסוף אשתקד לתכנית השקעות להרחבת כושר הייצור. תכנית ההרחבה, שאושרה על ידי מרכז ההשקעות מתמקדת בהגדלת כושר הניפוח לבקבוקי פלסטיק, בהעמדת קוי מילוי ואריזה וכן בשיפור התשתית הקיימת.

במסגרת תכנית ההרחבה מוקם מפעל חדש, שעם הפעלתו יגדל כושר הייצור של החברות פי 4 עד 5 מזה הקיים היום. הגדלת כושר הייצור תאפשר לחברה לענות על הביקוש בשוק המקומי ולהכנס לשוקי יצוא. שוק היצוא העיקרי הוא ארה"ב.

המחזור במחצית השנה עד יוני השנה היה 1.6 מיליון שקל לעומת כ־0.6 מיליון שקל במחצית המקבילה אשתקד. החברות ביצעו השקעות בסך 1.25 מיליון דולר ועתה כאמור נבחנת האפשרות לאחד את פעילותן. מספר העובדים נע בכפוף לעונות השנה בין 20 ל־30 ואמור לגדול לכ־70 לאחר השלמת תכנית ההרחבה.

תיירים ישראלים הוציאו השנה בבריטניה 102 מיליון ליש"ט

מאת דויד מושיוב

150,000 תיירים ישראלים שביקרו השנה בבריטניה יוציאו 102 מיליון ליש"ט לעומת 95 מיליון ליש"ט שהוציאו בבריטניה 136,000 תיירים ישראלים בשנת 1986 – פרטים אלה מסרה הממונה על ישראל ברשות התיירות הבריטית קורין שארפ במסיבת עתונאים בתל־אביב.

על פי הנתונים שבידי רשות התיירות, שנת 1987 תהיה שנת שיא בתיירות הישראלית לבריטניה. התחזית מראה, כי גם בשנת 1988 תהיה עלייה במספר התיירים הישראלים הבאים לבריטניה שמספרם יגיע ל־158,000 ואלה יוציאו 122 מיליון ליש"ט בבריטניה. ההוצאה הממוצעת של התייר הישראלי לנפש היא גבוהה ונעה בין 1,400 ל־1,500 ליש"ט. הוצאה זו כוללת את הטיסות של התייר בחברות בריטיות, הוצאות בבתי מלון, סיורים וקניות.

נתונים על הרגלי התיירים הישראלים בבריטניה מראים, כי 55 אחוז מהישראלים באים לצרכי תיירות בלבד, 22 אחוז לביקור אצל קרובי משפחה ר־12 אחוז בעניינים עסקיים והשאר למטרות שונות.

בתשעת החודשים הראשונים של 1987

8.3 מיליון ש"ח הרווח הנקי של בנק ערבי ישראלי

מאת סופרו הכלכלי של "דבר"

הרווח הנקי המתואם של בנק ערבי ישראלי מקבוצת בנק לאומי בתשעת החודשים הראשונים לשנת 1987 הסתכם בסך 8.3 מיליוני ש"ח (5.2 מיליוני דולר) לעומת 2.1 מיליוני ש"ח (1.3 מיליון דולר) בכל שנת 1986. הגידול ברווח הנקי בתשעת החודשים לעומת הרווח הנקי בכל שנת 1986 נובע מגידול בנפח העסקים, מחסכון בהוצאות התפעוליות ומהרפורמה במיסוי. הרווח התפעולי לפני מס הסתכם בסך 17.9 מיליוני ש"ח (11.2 מיליוני דולר). התשואה נטו על ההון העצמי הגיעה ל־96% (בחישוב שנתי).

ההון העצמי של הבנק הסתכם בסך 19.8 מיליוני ש"ח (12.3 מיליוני דולר) לעומת 11.5 מיליוני ש"ח (7.1 מיליוני דולר) בסוף 1986, גידול של 72%.

סך המאזן של הבנק הסתכם ב־275.5 מיליוני ש"ח (171.2 מיליוני דולר), לעומת 215.6 מיליוני ש"ח (134.0 מיליוני דולר) בסוף 1986, גידול של 28%.

פקדונות הציבור הסתכמו בסך 147.6 מיליוני ש"ח (91.7 מיליוני דולר) גידול של 16%.

הלוואות לציבור מאמצעי הבנק הסתכמו בסך 118.1 מיליוני ש"ח (73.4 מיליוני דולר) גידול של 70%.

לבנק 29 סניפים ביישובים הערביים בצפון הארץ, והוא מספק שירותים פיננסיים ליותר ממחצית מתושבי המיעוטים בארץ.

ב־9 החודשים הראשונים של 1987

הרווח הנקי של מירב למשכנתאות 2.1 מיליון ש"ח

ב"מירב" בנק משכנתאות מקבוצת הבנק הבינלאומי הרווח בתשעת החודשים הראשונים השנה 2,147 אלפי ש"ח, המהווים גידול של 13.9% לעומת התקופה המקבילה אשתקד. התשואה נטו של ההון העצמי בחישוב שנתי היתה 6.4%. בתקופה המקבילה אשתקד הסתכם הרווח הנקי ב־8184 אלפי ש"ח, המהווה תשואה כאמור בשיעור 5.7%.

הרווח המאוחד מפעולות רגילות לפני מס הסתכם ב־5,460 אלפי ש"ח, המהווה גידול של כ־12.4% לעומת התקופה המקבילה אשתקד. התשואה ברוטו על ההון העצמי בחישוב שנתי היתה בשיעור של 16.2%. בתקופה המקבילה אשתקד הסתכם הרווח לפני מס ב־4,858 אלפי ש"ח, המהווה תשואה כאמור בשיעור 14.8%.

ההון העצמי של הבנק הסתכם ביום 30.9.87 ב־47 מיליון ש"ח וגדל מתחילת השנה ב־4.8%. יחס ההון העצמי לס"כ המאזן הוא 6.2%. ס"כ המאזן ביום 30.9.87 הסתכם ב־754 מיליוני ש"ח לעומת 769 מיליוני ש"ח ביום 31.12.86, קיטון של 2%. פקדונות למתן הלוואות ופקדונות אחרים הסתכמו ל־30.9.87 ב־615 מיליון ש"ח ולעומת 623 מיליון ש"ח ליום 30.9.86) קיטון של 1.3%. סך ההלוואות מסתכמות ל־30.9.87 ב־636 מיליון ש"ח לעומת 633 מיליון ש"ח ליום 30.9.86. יחס הון עצמי הלוואות מהווה 7.4%.

חוקרים ממכון וולקני זכו בפרס איל"א

מאת דויד מושיוב

הפרופסורים דוב טלפז ושמואל הורוויץ ממרכז וולקני קבלו אתמול את פרס האיגוד הישראלי לעיבוד אינפורמציה על עבודתם בנושא: אופטימיזציה של מסלול גידול והזנה איכותית וכמותית של עופות לפיטום.

החוקרים בנו תבנית מחשב המאפשרת להגיע לאופן הגידול האופטימלי תוך חסכון בהוצאות מזון של הפטם.

יתרון השיטה היא שהעופות המשווקים בתהליך גידול זה הנם פחותים במעט במשקל, דלי שומן יחסית ויש להם ביקוש על ידי עקרות הבית המבטיח מחיר גבוה יותר לעופות כאלה.

יישום השיטה בתנאים השוררים בשוק כיום עשוי להעלות את הרווחיות בשיעור 10 עד 15 אחוז ובמקביל לחסוך כ־8 עד 10 אחוזים מהוצאות המזון, המיובא ברובו מחו"ל.

משק עולמי / ביל כספי

ירידה כללית בשערי הריבית

ירידה כמעט כללית נרשמה בשערי הריבית ברחבי העולם. בהתחלת השבוע עלו שערי הריבית במערב גרמניה וגם שערי ריבית הפריים בארה"ב עלו בחצי אחוז ל־9.75 אחוזים לשנה. היו שסברו שהעליה בשערי הריבית במערב גרמניה ובארה"ב היא הגפרור שהצית את הבעירה הגדולה בשוקי המניות.

בתגובה על האשמות אלו הוריד הבנק המרכזי של מערב גרמניה את הריבית המוצרית לשלושה אחוזים לשנה, והבנקים המסחריים בארה"ב הורידו את ריבית הפריים לתשעה אחוזים לשנה, הורדה של 0.75 אחוז במשך השבוע.

הירידה בשערי הריבית הדולריים נועדה להגדיל את כדאיות ההשקעה במניות ולחדש את הביקושים, אך מאחר שיש צורך להוריד את שערו של הדולר הורידו גם מרכזים פיננסיים אחרים בעולם את שערי הריבית שלהם בלונדון, טוקיו, ציריך ואמסטרדם נרשמו ירידות בשערי הריבית כדי להקטין את כדאיות ההשקעות במטבעות האירופיות והיאן.

גורמים בנקאיים בלונדון סבורים ששערי הריבית עשויים לרדת עוד בימים אלו.

מחירי הקומודיטיס

זהב (אונקיה)	473.40	דולר
כסף (אונקיה)	7.60	דולר
פלטינה (אונקיה)	584.50	דולר
נחושת (טונה)	1220	ליש"ט
אלומיניום (טונה)	1128	ליש"ט
קפה (טונה)	1347.5	ליש"ט
סוכר לבן (טונה)	190.5	דולר
גרעיני חיטה (בושל)	3.0025	דולר
כותנה (ליברה)	0.6483	דולר
נפט ברנט (חבית)	19.08	דולר
נפט דובאי (חבית)	17.35	דולר

תנודות חריפות בשערי המטבעות

התמוטטות שוקי המניות ברחבי העולם השפיעה בצורות שונות על הדולר ובסופו של דבר גרמה לירידה תלולה בשערו בסוף השבוע.

ביום שני ירד הדולר יחד עם שערי המניות אך הצעדים שננקטו על ידי הממשל, כדי לעודד את הביקוש המחודש היטיבו גם עם הדולר מאחר המשקיעים סברו שעליה בשערי המניות ואגרות חוב בניו יורק, תשפיע לטובה גם על הביקוש לדולרים. הנחה הגיונית; אך מערכת מטורפת היגיון זו לא תמיד משקפת את שיתרחש וכך גם עם הדולר השבוע.

העליות בביקוש לדולרים פסקו כליל ביום חמישי, כשהשוק התחיל להבין את מהות המשבר שעובר על שוקי המניות. שורשי המשבר נעוצים בעודפי הדולרים הרבים שמסתובבים בעולם: מדברים על 1.2 ל־1.5 טריליון (אלף מיליארדים) דולרים: דולרים חמים המחפשים השקעות כל הזמן. כדי להתגבר על המשבר הפיננסי הגדול, יהיה צורך להקטין את הערך הריאלי של הדולרים הללו, כלומר להוריד את שער הדולר. ידוע שראשי הכלכלה של חמש המדינות התעשייתיות הגדולות – ארה"ב, גרמניה, יפן, בריטניה וצרפת – כבר הסכימו להוריד את שערו של הדולר, ועל פי השמועות ירד בקרוב הדולר בשניים וחצי אחוזים ביום אחד.

שערו של הדולר יורד גם בגלל ירידת שערי הריבית הדולריים וגם בגלל כמויות הדולרים העצומות שהבנק המרכזי של ארה"ב מזרים לשווקים, כדי לבלום את הירידה בשערי המניות ואגרות החוב.

השינוי בשער הדולר

מטבע	שער	שינוי שבועי באחוזים
ליש"ט בריטי*	1.6855	−1.1705
מרק גרמני	1.779	−1.0567
פרנק שוויצרי	1.4695	−1.1769
פרנק צרפתי	5.9525	−1.9358
גילדן הולנדי	2.0015	−1.0383
יאן יפני	141.6	−0.5618
דולר קנדי	0.7627	−1.1022
שקל ישראלי	1.5963	+0.1253

* השער ביחס לדולר

הקומודיטיס לא החליפו המניות

עם פרוץ משבר המניות היו משקיעים שרכשו מתכות יקרות ומתכות בסיסיות מתוך תקווה שהירידה בשערי המניות תעלה את הביקוש ההשקעתי לדולרים. אך תקוות אלו לא התממשו ולמרות שבימים שני ושלישי עלו מאוד מחירי הזהב, הכסף, הפלטינה, הנחושת והאלומיניום לא נמשכו הביקושים ובסופו של דבר הפכו הביקושים ההשקעתיים להיצעים מימושים והמחירים ירדו.

שוקי הקומודיטיס הפכו מהר מאוד לשווקים "נורמליים" שבהם המחירים נקבעים על ידי צרכי העולם במזון וצרכי התעשייה במתכות בסיסיות וחומרי גלם. מה גם שהשבוע היה הביקוש למתכות בסיסיות ויקרות על ידי התעשייה העולמית מועט והמחירים ירדו. גם בסחר המזון היה ביקוש נמוך למוצרי המזון השונים וגם מחירים ירדו.

ירידה נרשמה גם במחיר הנפט וזה הפתיע במקצת ומחייב הסבר. מחירי הנפט ירדו למרות המתח הרב במפרץ הפרסי ולמרות שנשיא אופ"ק הודיע שתפוקת האירגון תעמוד על 18.5 מיליון חביות ליום במחיר של 22 דולרים החבית. אך המשקיעים התעלמו גם ממה שקורה במפרץ הפרסי וגם מדבריו של נשיא אופ"ק. מומחים סבורים שעתודות הנפט של העולם ורמת התפוקה באזורים שמחוץ למפרץ הפרסי, יאפשרו לעולם להסתדר גם אם הנפט של אירן, עירק וכווית לא יגיעו כלל לשווקים.

שערי ריבית הדולריים

ריבית בסיסית (PRIME)	9
ריבית לנכיון סחרות	6
ריבית לקרנות הפדרליות	7.425
ריבית ליבור חצי שנתי	8.25

ריבית ליבור – חצי שנתי

ליש"ט בריטי	10.44
מרק גרמני	4.88
פרנק שוויצרי	4.44
גילדן הולנדי	5.88
יאן יפני	4.81

משבר המניות עשוי לחסל את היופיס

משבר המניות בשוקי העולם עשוי להפיל חללים רבים. מדברים על חברות ברוקרים שנכנסו לקשיים ושיאלצו לצמצם את פעילותן, או אפילו להכריז על עצמם כפושטי רגל; אך הקורבן העיקרי של המפולת, כך מאמינים רבים, יהיו היופיס (YUPPIES).

יופיס הוא הכינוי לאותם צעירים משכילים אשר עשו קריירה עסקית בעיקר בתחום שוקי ההון ברחבי העולם. יופיס יש בכל מקום, בניו יורק ובטוקיו, בלונדון והונג קונג, בסידני ובבומבי. מאפיינת אותם הריצה המטורפת אחרי ממון ועיסוק בספקולציות פרועות ורמת חיים עשירה וראוותנית.

מאחר שברוקרים רבים ייאלצו לפטר עובדים ושיטות המסחר הישנות הספקולטיביות כנראה יעברו מהעולם, צופים שגם דור היופיס ייעלם בהדרגה שכן ספק אם חברות הברוקרים יעסקו בפעילויות ספקולטיביות פרועות שיאפשרו להם לשלם שכר אסטרונומי לעובדים.

עסקים טובים ברשתות הכל־בו בארה"ב

כל מי שמחפש סימנים ליציבותה הכלכלית של ארה"ב, יכול למצוא אותם בנתוני רשתות השיווק הגדולות של מדינה זו.

על פי הנתונים המסחריים של חברת סירס־רובק חברת הכל־בו הגדולה ביותר בארה"ב רווחיה ברבעון השלישי של השנה עלו ל־409 מיליון דולר, שיא רבעוני חדש. זוהי עליה של 24 אחוזים לעומת רווחי החברה ברבעון המקביל בשנת 1986 ועליה של 9.1 אחוזים בהכנסות החברה אשר הגיעו ל־12.2 מיליארד דולרים.

הנהלת סירס רובק מייחסת את העליה ברווחים ובמחזור המכירות לעליה בהכנסה הפנויה בארה"ב, המעודדת את הפעילות הכלכלית לא רק במיגזר המסחרי אלא במערכת הענפים הכלכליים האחרים.

מלטה רוצה משקיעים זרים

לאחר שמלטה נואשה מלקבל סיוע לובי, כפי שהובטח לראש ממשלתה הקודם, היא החליטה לנסות לקבל סיוע כלכלי בדרכים אחרות, על ידי עידוד השקעות זרות במדינת אי זו.

המלטזים סבורים שיש להם להציע יותר מאשר גיבראלטר המצליחה למשוך משקיעים רבים בעיקר לשירותים הפיננסיים מעבר לחו"ל, מה שנקרא off shore, כלומר עסקים שאינם מבוצעים במקום מושבם של המוסדות הפיננסיים.

מלטה כנראה הבינה שיהיה לה קשה להתחרות עם גיבראלטר, כי הגישה למושבה הבריטית טובה יותר מאשר הגישה למלטה ולפיכך אינה מציעה את עצמה כבסיס למערכת של שירותי בנקאות, אלא בסיס לחברות ביטוח, קרנות הנאמנות וחברות הסחר הבינלאומיות.

מלטה גם רוצה לחקות את קפריסין ולפתוח ברישום אוניות משלה, אך בכל הנראה היא איחרה את המועד. רישומים כאלה קיימים במדינות רבות באיזור ויהיה למלטה קשה מאוד לחדור לענף זה.

שערי מטבע חוץ ביום 26.10.87

המטבע	בנקנוטים – לאומי קניה	בנקנוטים – לאומי מכירה	בנקנוטים – הפועלים קניה	בנקנוטים – הפועלים מכירה	בנקנוטים – דיסקונט קניה	בנקנוטים – דיסקונט מכירה	העברות והמחאות – לאומי קניה	העברות והמחאות – לאומי מכירה	העברות והמחאות – הפועלים קניה	העברות והמחאות – הפועלים מכירה	העברות והמחאות – דיסקונט קניה	העברות והמחאות – דיסקונט מכירה	שער יציג
1 דולר ארה"ב	1.54	1.61	1.54	1.61	1.54	1.61	1.5702	1.5958	1.5757	1.5953	1.5752	1.5950	1.5855
1 מארק גרמני	0.87	0.91	0.87	0.92	0.87	0.92	0.8905	0.9016	0.8897	0.9008	0.8896	0.9008	0.8942
1 ליש"ט	2.60	2.71	2.61	2.74	2.61	2.74	2.6630	2.6961	2.6605	2.6937	2.6612	2.6947	2.6775
1 פרנק צרפתי	0.26	0.27	0.25	0.27	0.26	0.27	0.2654	0.2687	0.2658	0.2691	0.2654	0.2688	0.2671
100 ינים יפאניים	1.09	1.14	1.09	1.15	1.09	1.15	1.1116	1.1254	1.1141	1.1281	1.1131	1.1271	1.1190
1 גילדן הולנדי	0.77	0.81	0.77	0.81	0.77	0.81	0.7905	0.8003	0.7908	0.8007	0.7893	0.7992	0.7946
1 פרנק שוויצרי	1.05	1.10	1.06	1.11	1.05	1.11	1.0763	1.0897	1.0752	1.0886	1.0748	1.0883	1.0821
1 כתר שוודי	0.25	0.26	0.25	0.26	0.24	0.26	0.2512	0.2543	0.2515	0.2545	0.2512	0.2543	0.2527
1 כתר נורבגי	0.24	0.25	0.24	0.25	0.23	0.25	0.2413	0.2443	0.2417	0.2447	0.2412	0.2443	0.2428
1 כתר דני	0.23	0.24	0.23	0.24	0.22	0.24	0.2315	0.2343	0.2312	0.2341	0.2314	0.2543	0.2327
1 מארק פיני	0.36	0.37	0.36	0.38	0.36	0.38	0.3670	0.3716	0.3670	0.3716	0.3667	0.3713	0.3693
1 דולר קנדי	1.17	1.23	1.18	1.23	1.17	1.23	1.1995	1.2145	1.1992	1.2142	1.1978	1.2129	1.2067
1 דולר אוסטרלי	1.07	1.18	1.08	1.17	1.09	1.17	1.1254	1.1394	1.1235	1.1375	1.1230	1.1372	1.1320
1 ראנד דרא"פ	0.51	0.61	0.47	0.79	0.49	0.69	0.7794	0.7891	0.7807	0.7905	0.7789	0.7887	0.7840
10 פרנקים בלגיים	0.41	0.43	0.43	0.46	0.41	0.44	0.4242	0.4294	0.4264	0.4318	0.4260	0.4314	0.4285
10 שילינגים אוסטריים	1.24	1.29	1.24	1.30	1.24	1.30	1.2636	1.2793	1.2651	1.2809	1.2638	1.2797	1.2679
1000 לירטות איטלקיות	1.20	1.26	1.21	1.28	1.21	1.29	1.2307	1.2460	1.2314	1.2468	1.2306	1.2460	1.2371
1 "סל" (ECU)	—	—	—	—	—	—	1.8437	1.8666	1.8451	1.8681	—	—	1.8544
1 דינר ירדני	4.35	4.62	4.46	4.75	4.38	4.68	—	—	—	—	—	—	4.5187
10 לירות לבנוניות	—	—	0.09	0.10	0.03	0.05	—	—	—	—	—	—	0.0409
1 לירה מצרית	0.67	0.71	0.66	0.70	0.65	0.71	—	—	—	—	—	—	0.7293

משה סיני חוזר מבורן הבלג'ית והפועל ת"א זקוקה ל־80,000 ד'

מאת שמואל קליגר

בהפועל תל־אביב כבר … „לשבור את הראש" … איכן משיגים כסף כדי להחזיר … משה סיני. אם אכן יעזוב הכדורגלן את קבוצתו הבלגית וישוב לקבוצת נעוריו – זה לא יהיה בחינם. מדובר בסכום של כ־80,000 דולר.

מה עושים? ראשית תוכמה משחררים שחקנים מקבלי משכורות.

בידי שחקנים כשרוניים כבר ממתינים בפתח. כבר ידוע, כי אם ישוב משה סיני להפועל ת"א תצטרך הקבוצה לשחרר לא פחות מ־4 שחקנים המקבלים סכומים לא מבוטלים. כך, למשל, יקבל היום ארצי בן־יעקב, המנהל המקצועי של בית"ר ת"א, תשובה מהירה הציונית אם תיאות לשחרר את נסים חלפון הידוע בבעיסותיו העזות.

קיים סיכוי סביר, כי קברניטי הפועל ייעצו בחיוב, כי העיקר שסיני יחזור הביתה ואפילו על חשבון ניסים.

אבל בכך לא יהיה די. למרות שמועות עקשניות כי בדעת אנשי הפועל להחזיק לפחות עד סוף העונה את מודיס דאגו ויעקב "ינקה" אקוניז, התחושה אתמול היו ידיעות כאילו מתכוונת הקבוצה לשחרר את דאגו כדי לממן את סיני. ואפילו נבקע שמו של גיל לנדאו כמי שמועמד להמכר לכל המרבה במחיר.

חזיזים ושירה בחגיגת נצחון ברחובות פקין

אלפי סטודנטים וצעירים חגגו בחוצות פקין את נצחונה של סין על יפאן במשחק כדורגל, שהעלה לראשונה בהסטוריה את סין לשלב הבא לקראת המשחקים האולימפיים.

כמה אלפי אוהדי כדורגל, אליהם הצטרפו לפחות אלף סטודנטים מאוניברסיטאות שונות בפקין, צעדו מספר שעות ברחובות כשהם שרים את האינטרנציונאל וקוראים „תחי סין", „תחי נבחרת סין".

סין גברה אתמול בטוקיו על יפאן בתוצאה 0:2 במוקדמות איזור מזרח אסיה.

הסטודנטים אמרו, כי ביקשו להפגין את תמיכתם בנאום שהשמיע ביום ראשון ראש הממשלה ז'או זיאנג, בפתיחת ועידת המפלגה הקומוניסטית הסינית, בו קרא לרפורמות כלכליות. יצויין, כי הפגנות רחוב אסורות בסין.

הנצחון על יפאן מקבל משמעות פוליטית לאור היחסים העדינים בין פקין וטוקיו.

מיד לאחר ההודעה בטלוויזיה על הנצחון הסיני, התפוצצו רבבות חזיזים בכל שכונות פקין, הסטודנטים מהמיכללות השונות מיהרו באופניים לעבר כיכר טיאן אנמן, שבלב פקין.

עדי ראייה מערביים ראו לפחות תריסר מפגינים, שנעצרו והוכנסו למכוניות סיור. ההפגנות של אוהדי הכדורגל השאירו זכרון מר אצל מנהיגי סין מאז המהומות, שפרצו במאי 1985 ברחובות פקין, בעקבות הבוסתה של סין מול הונג קונג.

איוניר: את הופעתי ביהודה סיימתי בהצלחה

מאת שמול קליגר

… איוניר, שחזר שלשום … מהולנד, קייב אתמול … [illegible] בהדרכת מאמן מכבי … מיקי בלו. היום ישבו השחקן, … הופיע באחרונה במדי רודה … הולנדית, עם חבריו הוותיקים … בקבוצה.

„קשה לי להאמין שאוכל לשחק … ב„דרבי" מול הפועל ת"א … שבאותו רגע הייתי רוצה. יש … סידורים פורמליים הקשורים … השחקן … [illegible]

לדברי השחקן החליט לחזור … ארצה לא מפני שנכשל ככדורגלן … אלא „לאחר תקופה … צריך לשחק בחו"ל ואשר אותה … בהצלחה".

איוניר סבור, כי תנאי הכרחי להיות כדורגלן ישראלי בחו"ל … לישראלי קשה … באתר והאירופאים יותר … מבקיותיהם הישראלים … יותר מקצועית ויותר … קצב אימוניהם מוגבר והאימונים קשים ומפרכים. המעבר מישראל לאירופה הוא קשה ובלי סבלנות קשה להשרד.

לדבריו, דווקא בעונה האחרונה שלו בהולנד הצליח יותר מהעונה הקודמת ואפילו שותף יותר במשחקים אלא, שבשלב מסויים חש שאין לו יותר הנאה מהמשחק וזה בעצם היה הקש ששבר את גב הגמל בהחלטתו לשוב הביתה למכבי ת"א.

„טוב לי לחזור למכבי, פה אני נהנה", הסביר.

הערב מחזור בכדורעף

מוקד משחקי המחזור ה־5 בליגה הלאומית בכדורעף יהיה הערב בקרית אתא – שם תארח הקבוצה המקומית (עדיין ללא הפסד) את הפועל כפר־[illegible].

יתר המשחקים: מכבי פ"ת – א.ס. רמת השרון, הפועל אחוה עירון – רמת אביב; מטה אשר – הפועל המעפיל – סריד; הפועל כ"ס – מכבי חיפה.

מחנה אימון חמישי לנבחרת הכדורגל

נבחרת הכדורגל של ישראל תתכנס היום אחה"צ בפעם החמישית ותערוך אימון לקראת המשחק שיהיה באירלנד ב־10 בנובמבר.

לאימון (שיערך ללא משחק) הוזמנו כל השחקנים שהשתתפו באימונים האחרונים, לרבות אלי יאני ודניאל ברייילובסקי ששיחקו בשבת במדי קבוצותיהם. אלי יאני ויהודה עמר נמצאים בשירות מילואים ובשל כך יחמיצו את האימון הקרוב.

לפני הנסיעה לאירלנד צפוי משחק אימון נגד קבוצה מהליגה הלאומית.

• אורי חזקיה, כדורגלן בני־יהודה, שחזר לכל קבוצה שתחפוץ בו. השחקן עצמו מעוניין לשחק במכבי פ"ת אולם לא יפסול שום הצעה אחרת מקבוצה לאומית. כדורגלן בית"ר ת"א ניסן כהן שהחמיץ את הדרבי מול הפועל ת"א עקב פציעה בשריר רגלו מחלים מפציעתו וקיים סיכוי כי ישחק במשחק הקרוב של קבוצתו נגד הפועל כפר־סבא.

השתפרו הסיכויים לעלות לדרג ב'

מאת שמואל קליגר

השתפרו סיכויי נבחרת הכדוריד של ישראל לעלות לדרג ב' של הכדוריד העולמי – זאת לאחר שנודע כי מאליפות העולם לדרג ג' שיהיה בפברואר בפורטוגל יעלו לדרג ב' 2 קבוצות (ולא קבוצה אחת) כפי שנקבע לפני כמה שבועות.

בקרב ראשי איגוד הכדוריד בישראל שוררת שביעות רצון משינוי ההחלטה. הדעה הכללית היא כי השתפרו מאוד סיכויי ישראל לעלות לדרג ב' בפרט לאחר שנודע כי נבחרת יוון הנחשבת מאוד ותתמיד כסוס השחור של הכדוריד באירופה לא תשתתף באליפות.

כדורסל נשים

כדורסלניות אליצור ת"א זכו אמש בנצחון מוחץ ב„דרבי" התל־אביבי, שנערך במסגרת המחזור הרביעי של הליגה הלאומית לנשים. בנות אליצור גברו על מכבי ת"א – 52:72 (23:30). את ההפתעה של המחזור סיפקו כדורסלניות הפועל ירושלים, שגברו ללא קושי על הפועל גבעתיים – 65:78.

יתר התוצאות: מכבי מוצקין – הפועל ת"א 38:55; בני יהודה ת"א – אליצור ראשל"צ 56:89; אליצור קרית־אונו – אליצור פ"ת 64:75; הפועל חיפה – הפועל גלבוע 40:49.

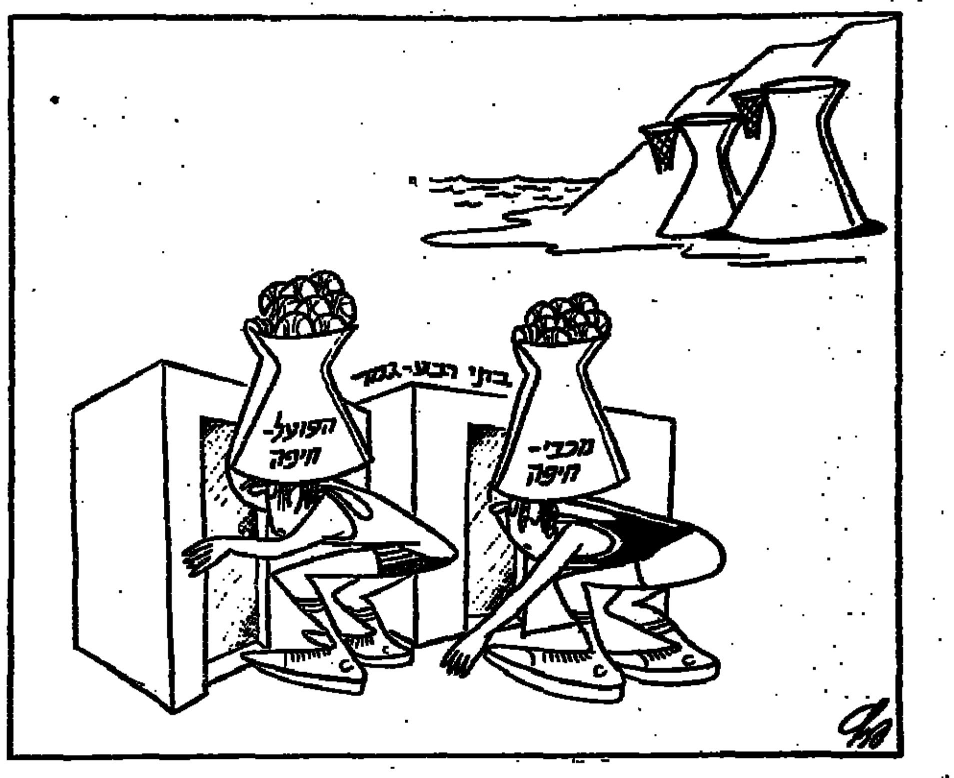

אורליה דוברה נכנסה לנעליה של נדיה קומאנצ'י באליפות העולם

אלוף בלוזרצ'ב בתרגיל סוס הסמוכות

אורליה דוברה, הרומניה הקטנה, חלמה כל השנים להיכנס לנעליה של נדיה קומאנצ'י. ציוני העשר המושלמים של נאדיה וביצועיה הוירטואוזיים היו מודל תמידי לחיקוי. ברוטרדאם הגשימה דוברה את החלום, כשהוכתרה כאלופת העולם אגב תצוגה „מעולם אחר".

„התחלתי להתעמל בגיל שש במועדון בבוקרשט ושאפתי להדמות לנאדיה", אמרה דוברה בת ה־14 לאחר הכתרתה. השוואת הישגיהן מעניקה נקודות יתרון רבות לדוברה. היא שמה קץ להגמוניה של הסובייטיות בתרגיל המקבילים המדורגים וסייעה לנבחרת הרומנית לכבוש את התואר הקבוצתי, שהוחזק בידי הסובייטיות בשלוש האליפויות האחרונות.

הרוסיות בלי נסיון

הכשלון הרוסי נבע, בעיקר, מכושרה הירוד, יחסית כמובן, של אוקסנה אומליאניק, שהיתה שותפה לילנה שושונובה בכתר העולמי. אומליאניק, שהפליאה באליפות הקודמת במונטריאול, לא זכתה הפעם בשום מדליית זהב. רק שושונובה נתנה כדי להיאבק עם הרומניות המצויינות ונטלה שתי מדליות זהב, בקפ הארץ, אולם שאר חברותיה חסרו נסיון. „זו הנבחרת הצעירה ביותר, ששלחנו אי־פעם לאליפות העולם", הסביר המאמן הרוסי אנדריי רודיונקו.

ארבע מבין הרוסיות התחרו בפעם הראשונה בתחרות עולמית. הן נוצחו, אמנם, אך רכשו נסיון חשוב. בשנה הבאה בסיאול עשויות סבטלנה בייסובה בת ה־15, רביעית באליפות, וסבטלנה בוגינסקאיה, בעלת הארד על הקורה, לסכן את דוברה.

מריגנות הגוש המזרחי המשיכו ברוטרדאם בשליטתן בהתעמלות העולמית: מבין 44 המדליות … [illegible]

ברה"מ שבה וגילתה, כי לרשותה מאגר אדיר … שלושה … רימיסרי בלוזרצ'ב, … נטלו את הבכורה. הרוסים היו, כמובן, גם הדומיננטים בתחרות הקבוצתית.

הסיני איום רציני

הסיני לו יון, שזכה בשני מכשירים, נראה עתה כאיום הרציני ביותר על המתעמלים הסובייטיים באולימפיאדת סיאול. לו, המדורג שמיני בקרב – השתתף לסיני בתואר העולמי על המתח – וההונגרי זולט בורקאי, שזכה לזהב על סוס הסמוכות, היו הלא־אירופאים היחידים על דוכן המנצחים.

דאגט בלי מזל

האמריקאים נדחקו לאחור בעקבות פציעתו הקשה של כוכבם טים דאגט, שנפל בעת אימון מהמתח ושבר עצמות ברגלו. דאגט חסר המזל כבר נפצע בתחילת השנה קשה בצווארו, החלים בזמן כדי להשתתף באליפות, אולם שב ורותק למיטה.

אלימלך בספק נגד ירושלים ומכבי ת"א

מאת משה כהן

הכוח המבצעי של הפועל חולון, ישראל אלימלך, נאלץ להחמיץ אמש את אימון קבוצתו וקיים ספק רב לגבי שיתופו במשחקה של חולון ביום חמישי מול הפועל ירושלים.

כדורסל

אלימלך סובל ממתח בשריר. יו"ר מחלקת הכדורסל החולונית, מאיר מאור, הביע את תקוותו, שאלימלך יוכל ליטול חלק במשחקה החשוב של חולון מול מכבי ת"א.

בינתיים, ניכרת בחולון תכונה רבה לקראת המשחק מול מכבי ת"א. עד־כה נמכרו 2500 כרטיסים וזאת נוסף ל־600 המנויים שנמכרו לפני פתיחת העונה.

שחקניה ותומכי העוד של הפועל חולון היו בשבת אורחי בית הספר לכדורסל בנס־ציונה. מאות בילדי האזור באו לראות את דאוסו, אורואנג, ברמוד ושרי בפעולה.

תרומות ע"ס 20,000 ש"ח למועדון גדנ"ע

מועדון הכדורגל גדנ"ע ת"א חגג 40 שנה להווסדו בנשף כמאר, שנערך בגן־אורנים.

את הנשף יזמה אגודת ותיקי הגדנ"ע, שהוקמה לפני שלושה חודשים, במטרה לסייע למועדון. 500 מבוגרי המועדון נראו בנשף. הבולטים בהם היה: אבביה לבקוביץ, רחביה רוזנבויים, ישעיהו פורת ואריה קרמר. בתום הערב הנוסטאלגי הצליחו המארגנים לאסוף תרומות בסך 20,000 ש"ח, שיוקדשו לרכישת ציוד למועדון.

אם אין רישום בהנהלת החשבונות קיימת אפשרות לפעולות לא נקיות

תפקיד הגזבר של הפועל ת"א הופקע מידי גזבר המועצה עוזי כהן מ־1 באוגוסט ■ להנהלת החשבונות לא הועברו מסמכים של האגודה ■ מנהל החשבונות א. איילים מאשים את הגזבר ע. כהן בשמירת מסמכים לעצמו ■ המטרה מניעת מידע מאישי ציבור

מאת נתן רועי, סופר "דבר"

„עוזי כהן, גזבר מועצת פועלי תל־אביב, לא העביר באורח מכוון את מסמכי הפועל ת"א להנהלת החשבונות" – אומר אברהם איילים, מנהל החשבונות היוצא של מועצת פועלי תל־אביב, במכתב ששלח למזכ"ל ההסתדרות ישראל קיסר, בתגובה לדו"ח ועדת המשנה ליישום דו"ח מבקר ההסתדרות בנושא ניהול הפועל תל־אביב.

ב־27 בספטמבר השנה שלחו פיני שומר, יו"ר ועדת המשנה לישום דו"ח מבקר ההסתדרות בהפועל ת"א, משה ולדמן ומוטי וויצמן – חברי הוועדה, דו"ח על ישום, כביכול, של דו"ח מבקר ההסתדרות, שעסק בניהול הפועל תל־אביב. חברי הוועדה ציינו, כי „נמסר לנו על־ידי מועצת פועלי תל־אביב שהניהול הכספי של הפועל תל־אביב הופקע ב־1 באוגוסט 1987 מגזבר המועצה והוחזר לידי הפועל תל־אביב" ובהמשך רושמים חברי הוועדה: „הוועדה ממליצה שגזבר מועצת פועלי תל־אביב ימשיך לפקח על המערכת הכספית של הפועל ת"א בהתאם להמלצת המבקר".

מגלה טפח – מכסה טפחיים

אברהם איילים, מנהל החשבונות של מועצת פועלי תל־אביב, שפרש מתפקידו שלח בתגובה לממצאי ועדת המשנה מכתב מנומק לפיני שומר, יו"ר ועדת המשנה לישום דו"ח מבקר ההסתדרות לשנת 1986. במכתבו הוא כותב:

„דו"ח זה מכסה על ערוות גזבר המועצה, עוזי כהן, בהתייחסו לסדרי עבודה. הדו"ח מכסה יותר משהוא מגלה: א. בסעיף ב' (לדו"ח) אתה כותב „מן הראוי להדגיש, כי קיים נתק בין מערכת הנהלת החשבונות של האגודה וגזברות מועצת הפועלים ועל כן לא ניתן לקבל נתונים מדוייקים". אתה בדו"ח שלך לא מציין, ולו ברמז, מי היה הגורם לנתק האמור ולמה קיים הנתק האמור. למעשה לא היה קיים נתק אלא עוזי כהן הגזבר לא העביר מסמכי הפועל להנהלת החשבונות. כלומר, לא נתק כאן אלא פעילות מכוונת מצד עוזי כהן הגזבר לא לרשום את ההוצאות וההכנסות בהנהלת החשבונות כפי שניהול אלמנטרי דורש. וזאת, כנראה, כדי לאפשר לעצמו חופש פעולה. אתה, בתפקידך כיו"ר הוועדה, לא ראית צורך אפילו פעם אחת להכנס להנהלת החשבונות ולהתחקות על סדרי העבודה ומדוע קיים נתק. בהזדמנות נוספת אצרף מספר עובדות שנעשו ושבגללם היה לעוזי כהן ענין לקיים נתק זה."

כן קיימת עמותה

„בסעיף ד' אתה כותב „ישום המלצה בדבר הקמת העמותות הנתקלות בקשיים". האם לא ידוע לך שכן קיימת עמותה ? היא פעילה מבחינה כספית אלא שהוצאותיה והכנסותיה לא נרשמו בספרי הנהלת החשבונות של הפועל תל־אביב. ברור שאם אין רישום קיימת אפשרות לפעולות בלתי נקיות. תמהני שאתה, כיו"ר הוועדה, לא מציין עובדה זו. למה השתיקה הזו? האם אין כאן כיסוי? לבסוף אינני מתייחס למספרים שאתה מציין שם כי אין להם ערך. הם לא נרשמו בספרי הנהלת החשבונות".

הגזברות הופרדה ב־1 באוגוסט

לידי סופר "דבר" הגיע מכתבו של עוזי כהן, גזבר מועצת פועלי תל־אביב (ללא תאריך), הנוגע לישום דו"ח מבקר ההסתדרות. במכתבו מגולל עוזי כהן על פני עמוד ומחצה את העניינים שעלו (על פי הבנתו) בדו"ח מבקר ההסתדרות. בין היתר כתב: „עקב הדרישות והלחצים הוחלט במוסדות מועצת פועלי תל־אביב להפריד ניהול מערכת הכספים של הפועל ת"א מידי גזבר המועצה. ואכן מה־1 באוגוסט 1987 החזור הניהול הכספי לידי הפועל ת"א באמצעות מזכיר המחוז. הנני להבהיר שגם בתקופת ניהול הכספים של הפועל ת"א על ידי התקיימה מערכת הכספים והנהלת החשבונות של הפועל ת"א בנפרד ממועצת הפועלים".

על כך כתב אברהם איילים, מנהל החשבונות, תגובה לעוזי כהן, הגזבר. כאן התגובה החלקית לדברי עוזי כהן שנוגעת לנושא הנ"ל:

שמר המסמכים לעצמו

„אתה כותב שגם בתקופתך התנהלה מערכת הנהלת חשבונות בהפועל. זה שיא הגיחוך. הרי אתה בעצמך החלטת לא להעביר מסמכים של כדורגל וכדורסל להנהלת החשבונות של הפועל... אתה שמרת מסמכים לעצמך... מטרת העיקוף של הנהלת החשבונות היתה אחת ויחידה: למנוע מידע מאישי ציבור. מדוע? על כך אתה חייב תשובה".

נבדקות גם תלונות אחרות

דו"ח הבדיקה של מבקר ההסתדרות על תלונות שהוגשו לו ביחס לאי סדרים בהפועל ת"א טרם פורסם. לפני כמה שבועות אמר מנהל משרד מבקר ההסתדרות לסופר "דבר", שהדו"ח יושלם בקרוב.

בינתיים בודק מבקר ההסתדרות תלונות אחרות שהוגשו נגד אלי מילר ועוזי כהן, ראשי הפועל תל־אביב. השניים הגישו תלונות חוזר נגד המתלוננים נגדם. עד היום נחקרו ראשי מועצת פועלי תל־אביב וכאלה המשמשים בתפקידים בכירים במועצה.

גאליס קלע 50 נקודות נגד רמלה

מאת משה דנציגר

ניקוס גאליס הוציא אמש את כל זעמו על אליצור רמלה. הוא קלע 50 נקודות ולא ניתן היה לעשות מולו דבר. גאליס סחף את נבחרת יוון לנצחון קל על אליצור רמלה – 100:118 (49:62).

חבל שרק 300 צופים חזו במשחק, שהתעלה לרמה טובה. לא רק גאליס היה כל יכול במגרש. גם ארל וויליאמס הרמלאי היה „בעל בית", אבל מתחת לסלים. ה„זקן" שחום העור קלע 36 נקודות וקלט 20 כדורים חוזרים מהסל.

רק בשמונה דקות הפתיחה חזו הצופים במשחק שקול ומענין, אבל בהמשך נכנס גאליס לפעולה ויחד עם יאנאקיס וחבריו השאפתנים הצליחו היוונים לברוח ליריבתם.

הרמלאים לא מיהרו להשבר. הם המשיכו לשחק בשאפתנות ובסופו של דבר הם נחלו הפסד מכובד מול אלופת אירופה.

שפטו פישר ורכות במגרש אליצור רמלה.

נקודות ליוון: גאליס (50), יאנאקיס (18), סטראנגקוס (14), פיליפו (12), יואני (8), אנדריאדוס (6), כפרופילוס והרמנידיס (4 כ"א), קסבוריס וקריסטודולוס (2 כ"א).

נקודות לאליצור רמלה: ויליאמס (36), מקבי (25), חוזז (14), ודסמר (11), ריכמן (6), ברדילי (4), גבדלמן ומשה (2 כ"א).

עמוס מנסדורף במקום ה־20 בדירוג העולמי

הטניסאי הישראלי עמוס מנסדורף תופס לראשונה את המקום ה־20 בדירוג של התאחדות מקצועני הטניס (איי־טי־פי) בדירוג, שפורסם אתמול בוושינגטון, ארה"ב.

את המקום הראשון ממשיך לתפוס איוואן לנדל.

אחריו השוודים סטפן אדברג ומאטס וילאנדר, בוריס בקר, מצ'יר, ג'ימי קונורס, פאט קאש, יאניק נואה, אנדרס גומס, קנט קרלסון, ג'ון מקנרו, טים מאיוט, יואקים ניסטרום, מרוסין חייטה, בראד גילברט, אמיליו סאנשז, אנדרס יאריד, דוד פייט, סלובודאן ז'יבוינוביץ', ובמקום ה־20, כאמור, עמוס מנסדורף.

מדינת ישראל
חוק התכנון והבניה, תשכ"ה־1965
מרחב תכנון מקומי עמק הירדן
הודעה בדבר הפקדת תכנית מתאר

נמסרת בזה הודעה, בהתאם לסעיף 89 לחוק התכנון והבניה תשכ"ה – 1965, כי במשרדי הועדה המחוזית לתכנון ולבניה מחוז הצפון ובמשרדי הועדה המקומית לתכנון ולבניה עמק הירדן שבמועצה האזורית עמק הירדן, צמח, הופקדה תכנית מתאר הנקראת „תכנית מתאר מספר: 5597 – קיבוץ עין גב", ביחד עם התשריט המצורף אליה.

ואלה הם השטחים הכלולים בתכנית:
חלקי גושים: 15184, 15185, 15188, 15189, 15117.

עיקרי מטרת התכנית: הכנת תכנית מתאר למקום בהתייחס לחוק התכנון והבניה תשכ"ה – 1965.

כל המעונין בתכנית רשאי לעיין בה ללא תשלום בימים ובשעות שהמשרדים האמורים פתוחים לקבלת קהל.

כל המעוניין בקרקע, בבנין או בכל פרט תכנוני אחר הרואה את עצמו נפגע על ידי התכנית וכן מהנדס ועדה מקומית שבתחום התכנון שלה כלול בתחום התכנית או גובל אותו, רשאי תוך חודשיים מיום פרסומה של הודעה זו ברשומות, להגיש התנגדות לתכנית במשרדי הועדה המחוזית לתכנון ולבניה האמורה.

את ההתנגדות יש להגיש בכתב בפירוט הנימוקים ובליווי תצהיר המאומת ע"י עו"ד המאמת את העובדות שעליהן היא מתבססת.

כ"ו בתשרי התשמ"ח
20/10/1987
[illegible]
יו"ר הועדה המחוזית לתכנון ולבניה צפון

מקימים ומייסדים סולל בונה בע"מ
הודעה על כינוס אסיפה כללית שנתית
ניתנת בזה הודעה כי ביום שלישי ה־[illegible] בנובמבר 1987 בשעה 9.00 – תתקיים אסיפה כללית של החברה, במשרדה הרשום של החברה, רחוב אלנבי 111 תל־אביב.
סדר היום:
[illegible]
נספחות מועצת המנהלים
ת. [illegible]
מזכיר החברה

„מאיר" חברה למכוניות ומשאיות
יבואני VOLVO בישראל
למוסך המרכזי
דרושים
1. מנהל מחלקה בכיר
בעל הסמכה
2. מכונאים לרכב כבד
בעלי ותק ונסיון
מקום העבודה בפ"ת
נא לפנות טלפונית לשלמה
בטלפון 03-330086
בין השעות 08.00-16.00

להברת שיווק
דרושים
1. נהג
לחלוקת סחורות
(רשיון ג')
2. אנשי מכירות
בענף המזון ניקוי וקוסמטיקה
3. פקידת מכירות מנוסה
4. דיילות
לעבודה ברשתות השיווק
נא לפנות טלפונית בין השעות 10.00 – 13.00, בטל. 03-237429.

הקולג' הישראלי לרפואה אלטרנטיבית
דרושים
מרצים מומחים
בנושאים:
★ תזונה טבעית ★ הומיאופתיה
★ צמחי מרפא ★ אקופונקטורה
לפרטים ת.ד. 29627 ת"א
רח' יעבץ 30 ת"א טל: 03-5101062

לחברה פיננסית
דרוש/ה
אחראי/ת גביה
מקום העבודה – ירושלים
הכישורים הנדרשים:
★ ידע בהנה"ח וחישובים מסחריים.
★ ידע בעבודה במערכות ממוחשבות.
★ כושר ניהול משא ומתן עם לקוחות
★ נסיון קודם בעבודה דומה, הכרחי.
★ תושב ירושלים.
מועמדים העונים על הכישורים המבוקשים, יפנו בכתב יד, בפרוט נסיונם והשכלתם, אל מנהל אגף משאבי אנוש, ת.ד. 37800 ת"א 61376. סודיות תשמר.
כלל חברה לביטוח בע"מ

דרושה
פקידה טכנית
למחלקת שירות
של חברת מחשבים
הכישורים:
★ שנתיים נסיון בעבודה.
★ ידע בהדפסה עברית – אנגלית.
לפנות בכתב בלבד, ת.ד. 856 גבעתיים

שלוחה ישראלית של חברה אמריקאית
מחפשת אותך
אם ניחנת בכושר שכנוע, ידיעה סבירה של השפה האנגלית, ונטיה לפעול באופן עצמאי ומסודר
נכשירך לתפקיד גובה טלפוני
פניות בכתב יד ופירוט קורות חיים יש להפנות לת.ד. 101 סביון 56915 עבור „גובה טלפוני" – סודיות מובטחת.

למוזיאון תל אביב – מחלקת החינוך
דרושים:
עובדים כלליים
לצורך תפעול הסדנאות
התפקיד מחייב ארגון מחסן, כלות תיגוד טכני, אפשרות לעבודת בוקר או אחה"צ.
לפנות לטל. 257361 בין השעות 9.00 עד 19.00 למנוחה או גינה.

למפעל רס תעשיות באשדוד
דרושה:
מזכירה
★ ידע באנגלית
★ ידע בהדפסה
★ יתרון לידע בהכנת משכורות
★ משרה מלאה.
לתאום ראיון נא להתקשר לגדי: 08-561001-2-3

כ"ג לביטוח
מהגדולות והמבוססות בענף הביטוח
דרוש לנו
• מתמיד, הרוצה להצליח בעסק עצמאי
• מנהיג, בעל אופי ורצון חזק להצליח
• בעל יושר אישי
אנשי מקצוע מנוסים יכשירו אותך בדרך הטובה ביותר להצלחה בקורס בביטוח חיים וביטוח כללי כולל הכנה לבחינות האוצר.
אפשרות קידום לתפקיד ניהול, מבחות ותיקות. הכנסה גבוהה מותאמת למאמץ ולכישורים אישיים.
אם אתה מעל גיל 23 צלצל עוד היום לקביעת פגישה היכולה לשנות את מהלך חייך ואת מעמדך הכלכלי 03-219436 לזהרית או לעופר
מנורה חברה לבטוח בע"מ

לחו"ל
מקים, מפקח ומדריך של מערך לממן שרותי מלונות, הפקת השכבצות ארוחות, מים והוצרים לרשויות מקומיות.
תפקידים נוספים: ניסים כ"א למחלקות גבוהות, חיובים וגביה, ארגון מלאי, עידכון אינוונטר הרשות וכו', אנגלית חובה.
לפנות בכתב יד ת.ד. 11332 ת"א מ. 61112 עבור „שרותים"

אורט ישראל המערכת ללימודי מבוגרים
דרושים
★ רכזי קורסים בתעשיה
– לאזור אשדוד-תל־אביב.
בעלי רקע טכנולוגי ורכב.
★ מזכירה לת"א
בעלת ידע בהדפסה ותקתוק נגרות.
לפרטים נא לפנות לטל: אשדוד 08-521885 ת"א 03-302036

ביצועסקית
[illegible]

למשרד עו"ד
דרוש/ה
עורך־דין
בעל נסיון
מעל 5 שנים בנסמס אזרחי־מסחרי.
למשרה מלאה
מ־8.00–17.00 (בלי יום שישי).
נא לפנות בכתב בצירוף קורות חיים לעו"ד רח' הבריכה 10 ת"א מיקוד 64075

הלוח הכללי

לאייס (קיובס) בע"מ
יצרני Mr–ICE
מנהל שיווק ומכירות
כישורים הנדרשים:
נסיון במכירות ובארגון צוות מכירות
רקע שיווקי רחב (מוכח) – בפרט לתעשיה ומוסדות.
מעל גיל 28, בעל רכב.
תפקיד כולל:
ניהול צוות מכירות.
טיפול בלקוחות.
מציאת שווקים חדשים ופתוח הקיימים.
פניות בכתב־יד בצרוף קורות חיים ל: שיווק, אייס (קיובס) בע"מ, כיכר נמיר ת"א 63573.

למוטורולה תקשורת ישראל בע"מ
דרוש
הנדסאי/טכנאי מכונות
לתחזוקת מכונות הייצור
כישורים נדרשים:
★ ידע במערכות פנאומטיות והידראוליות.
★ נסיון במכניקה עדינה.
★ נסיון קודם של כ־5 שנים בתעשיה האלקטרונית.
המעוניינים יפנו בכתב יד, תוך ציון קורות חיים ונסיון (ומספר טלפון להתקשרות) אל: מוטורולה – גיוס עובדים, רח' קרמניצקי 3 תל־אביב, מיקוד 67899 (ולציין על המעטפה: עבור „הנדסאי מכונות")
– סודיות מובטחת –

مكزامن الأصل

דבר היום

הסכם מותנה בהסכם

ככל שמתרחק ההסכם הבין־גושי שהכל ציפו לו לפני ביקורו של שר החוץ האמריקאי במוסקווה, כן מתרחקים גם הסיכויים לקידום תהליך שלום בינינו לבין ירדן והפלשתינאים. וראי יש בישראל מי ששמחים לכך, אך למרבה הצער אין לשמחה זו בסיס של מציאות. יתכן שאילו היה ראש הממשלה יצחק שמיר מקדים להבין את חשיבותה של הנכונות להתקדם, היתה גם ארה"ב עושה מאמצים מקבילים בשלב מוקדם יותר.

מכל מקום יש לציין כי בעת ביקורו של ג'ורג' שולץ בישראל, לא מכבר, הסכים יצחק שמיר, למעשה לוועידה בין־לאומית, כאשר התסות הבין־לאומית היא בידי שתי המעצמות הגדולות בלבד. מכאן, כי השד שאותו צייר הליכוד על הקיר כל הזמן בעניין הזה אינו יכול להיות נורא כל כך.

העובדה כי מערכת היחסים בין שתי המעצמות הגדולות משפיעה השפעה מכרעת על המתרחש במקומות אחרים בעולם, ובמיוחד על המתרחש באזור הזה, איננה חדשה ואף לא היתה בגדר סוד. אלא שתמיד יש בישראל גורמים המבקשים להתעלם מכך, לפחות בדיבורים פומביים לצריכה ביתית. אך דבר אחד לא תמיד מבינים אצלנו והוא, שהרעה בין־גושית פועלת לרעתנו והפשרה בין־גושית היא לטובתנו, באופן בסיסי.

מוטב שהכל יבינו זאת, הן בהקשר היהודי והן בהקשר המזרח־אזורי, אם כי ברור שעם כל השפעתה של המערכת הבין־גושית עלינו, הרי השפעתנו עליה היא כמעט אפסית. גם השיקולים של שתי המעצמות הגדולות בעיצוב יחסיהם ההדדיים מבוססים על ההיבט הגלובלי ולא על ההיבט האזורי וסיבותיו של גורבאצ'וב ל"בייס" (הומני ?) שלו רחוקים מאד מהמזרח התיכון.

כל עוד לא חל שינוי בקיפאון המתמיד שנוצר בין מוסקווה לוואשינגטון, גם סיכויי השלום מוקפאים למעשה. אין פירוש הדבר שעלינו להרים ידיים. האינטרס הבסיסי של ישראל הוא השלום, ועל כן את שלה היא חייבת לעשות כדי לקרבו ככל האפשר.

ארלוזורוב 93 / חיים ביאור

כאב ראש אקדמי

הוועדה המרכזת של ההסתדרות לא קיימה עדיין דיון של ממש על צעדים המחים של האיגודים האקדמאים החברים בהסתדרות, שהקימו קונפדראציה עם איגודים הפועלים מחוץ למסגרתה. תחת זאת תעמוד הפרשה בראש סדר־יומן של הקומה החמישית ושל שאר הקומות.

גורמים בצמרת ההסתדרות, הרואים בדאגה את התופעה, גורסים שמדיניות של הבלגה כלפי האיגודים המקצועיים האקדמאים עלולה להתפרש כחולשה מצד ההסתדרות. לפיכך, הם אומרים, ראוי לתפוס את השור בקרניו.

הסכם השכר האחרון בשירות הציבורי, שהאיגודים האקדמאים סירבו להצטרף אליו בנימוק שאינו עונה על צורכיהם, שימש לכאורה עילה לכינון הקונפדראציה, המאיימת על שלמותה של ההסתדרות. אך מאיר גת, סגן יו"ר האגף לאיגוד מקצועי, מדגיש שצילם של האיגודים האקדמאים רובץ על בית ההסתדרות כבר שנים. הוא מוקיע שהנהגת ההסתדרות התייחסה בסלחנות הציבית לתופעת הישיבה על הגדר של איגודים אלה, ובמיוחד הסתדרות המהנדסים. כראיה מצביע גת על הסכמי שכר משנים קודמות, שניכרה בהם היענות לדרישותיהם היתרות של המגזרים האקדמאים. עובדים אקדמאים, הוא אומר, מדורגים בדרגות הגבוהות שבסולם השכר ונשמר פער בשכר בינם לבין שאר המגזרים, בשיעור של 15 אחוזים.

גת, שבעבר שימש מזכיר מועצת פועלי ראשון־לציון, שולל את תפיסת־היסוד של האיגודים האקדמאים, שלפיה עובד בעל השכלה אקדמאית זכאי, בתוקף השכלתו, לשכר גבוה יותר, לעומת עובד שהשכלתו פחותה. לפני כשנתיים עמד גת בראש משלחת של ראשי הסתדרויות המהנדסים והאקדמאים במדעי החברה והרוח, שסיירה בארה"ב ובשוודיה. "מזכירי איגודים מקצועיים ואנשי מינהל, שפגשנו עמם, לא הבינו על מה מדברים ראשי האקדמאים שלנו", הוא מספר. "כמובן, נדרשת שם השכלה אקדמאית למילוי תפקידים מסוימים, אך לא התואר הראשון ולא השלישי קובעים את רמת השכר של העובד". עם זאת, הוא אינו מכחיש שבמדינות המערב נמצאים האקדמאים – על־פי מסורת ארוכה – בדרגות השכר הגבוהות.

גת מכיר ב"תסכול הפוליטי" של ראשי האיגודים האקדמאים בתוך מפלגת העבודה, שלא העניקה להם במה והשפעה. גם בוועדה המרכזת של ההסתדרות, הוא מעיר, לא ניתן לאיגודים הללו ייצוג כלשהו, בה בעת שבין חברי הוועדה נמצאים ראשי הסתדרויות הפקידים ועובדי המדינה, לצידם של ראשי ארגונים מענפי הייצור.

המזכ"ל ישראל קיסר ויו"ר האגף לאיגוד מקצועי מנסים עתה, בשקט, לטפל בבעיית ההתארגנות הבדלנית של האקדמאים בעודה באיבה. ביום ראשון השבוע העלו לפני שר האוצר רעיונות לפיצוי האקדמאים, ששכרם ירוד במיוחד. זה רק צעד בתוך מכלול של מהלכים שייעשו, כדי לצנן את הרוחות הנושבות במפרשי הקונפדראציה.

עשן ב"משען"

מכתבים אנונימיים, חלקם כתובים בעברית עילגת, לטשטוש זהותם של בעליהם, מעבירים את האווירה ב"משען" – רשת בתי־האבות ומוסדות הילדים ההסתדרותית. במכתבים האנונימיים מועלית הטענה, כי מנכ"ל "משען" משה יהודה, שנכנס לתפקידו לפני שלוש שנים, משתק את פעילותה של הרשת ואף מצמצם את היקף השירות לקשישים.

את מסע הצלב נגד משה יהודה מנהלים, כפי שמתברר, כמה בכירים, שחשו כי נוטרלו עם כניסתו לתפקיד – והחליטו לפרוש. הבולט בהם הוא הסמנכ"ל לשעבר, משה וכסנפלד, הנמצא בשנת חופשה בשכר ואינו מתכוון לחזור לתפקידו. וכסנפלד מודה שבתקופת המנכ"ל הקודם, ויינר, נוהל המוסד "כמו במכולת". אבל, הוא אומר, ויינר השאיר למנכ"ל הנכנס 6,000 מיטות בבתי־האבות ומאז ירד מספרן פלאים. האגף החדש במוסד הסיעודי ברעננה לא אוכלס. הנחת אבן־פינה לבית־אבות במעוז־אביב מתעכבת, אף־על־פי שהתקציבים לבניה שוריינו. בנייתו של אגף חדש ליד בית־האבות בחולון האטה ואילו שנים ממוסדות הילדים של "משען" מתפעלת לא פתחו שעריהם בספטמבר. במקביל הגדיל משה יהודה את המנגנון ב־40 אחוז והוא מרבה בנסיעות לחו"ל.

משה יהודה טוען, כי אנשי הגווארדיה הקודמת, התוקפים אותו כעת, "הם עצמם אינם נקיים, בלשון המעטה ויעיד על כך דו"ח מבקר המדינה משנת 1984". הדו"ח מתייחס להרגלים בתחומי המינהל התקין.

הוא מכחיש את דברי וכסנפלד, כי מספר המיטות בבתי־האבות של "משען" היה 6,000 כשנכנס לתפקיד. "היו אז רק 3,890 מיטות, לפי דו"ח מבקר ההסתדרות, ועכשיו מספרן 4,150. ברעננה עומדות לשימוש הקשישים הסיעודיים 520 מיטות, לעומת 300 מיטות לפני שלוש שנים. הבניה בבית־האבות במעוז־אביב לא הוחלה, משום שלפי החוק יש לשנות את יעודו של הבניין כך שיענה גם על צורכיהם של קשישים תשושים וסיעודיים. הוא הדבר לגבי בית־האבות בחולון, שבנייתו תושלם בקיץ 1988. רק מוסד ילדים אחד לא נפתח – "אדיש" שבטבעון – בגלל מיעוט תלמידים והקפאת תקציבים ממשרד העבודה והרווחה.

"כשקיבלתי לידי את "משען" גיליתי שחמישה מתוך שבעה בתי־אבות פעלו ללא רשיון הרשויות המקומיות. איימו לסגור אותם", מטעים יהודה. "בתי־האבות נוהלו בלי אחיות מוסמכות, ללא רמת תקן. המצב הגיע לכך שמבקר המדינה הזהיר לחקור את המתרחש במוסד. בשתי עובדות אני מוכן להודות", מוסיף מנכ"ל "משען", "אלף – נכון שהגדלתי את המנגנון – כדי לשפר את רמת השירות לחבר. הקמתי מערך אפסנאי, מערך כספי ומערך של שירות מקצועי. אין כיום בית־אבות הפועל בלי אחות ראשית, אחראית ומוסמכת; בית – אני באמת נוסע לחו"ל, באישור המוסדות עלי בהסתדרות. יצאתי מהארץ שלוש פעמים לגיוס תרומות. מפריע לי שכוחות אדירים מנסים להצר את דרכי. היחידי מטרידה שלא לפגוע את השינויים שהכנסתי בעבודת המוסד, בכדי שלא אצטרך להשאר באיזה מצב מצאתי אותו כשהגעתי".

בזווית חדה / חגי אשד

העולם כולו נגדנו – אבל בכיסנו

ג'ורג' שולץ בא עם יוזמה־לא־יוזמה, ביקר פה ובסביבה, היה והלך כלעומת שבא. הכל בסדר, הוא אומר. מה כל־כך בסדר?

ליבנו ליבנו לאמריקאים. הם מדאיגים אותנו מאוד לאחרונה. לאחרונה? בגלל יחסם אלינו. בגלל עצמם. בגלל מצבם הכלכלי, המדיני, הצבאי. ממילא אנו מודאגים גם לעצמנו, כמובן. כשרע להם, לא יכול להיות טוב לנו. אנחנו כולנו באותה ספינה. הספינה אמריקאית. זוהי ספינה שכאילו אין לה הגה ורב־החובל שלה מצטלם ומחייך וזה הכל. כאילו זה מספיק. לא צריך לנווט. לא צריך לדעת איפה הצפון. הספינה שטה בעצמה. מעצמה־לבדה. אנחנו הרי למדנו מ"הניאו־קונסרבאטיזם" השולט בארה"ב שהממשלה לא צריכה להתערב במהלך הטבעי של העניינים. ככל שהממשלה קטנה יותר היא טובה יותר. הממשלה הטובה היא הממשלה שלא מושלת. ממשלה שגובה מסים פחות ככל האפשר. המשק יצמח מאליו. העניינים יסתדרו מאליהם. ככל שהממשלה מתערבת פחות היא מפריעה פחות. "רייגניזם". "רייגנומיקס". וכל שאר ה"הוקוס־פוקוס"ים למיניהם. עד עכשיו השיטה־לא־שיטה כאילו עבדה. גם מבית וגם מחוץ, כנראה. ההרגל לא ליזום ולא להתערב ולא לעשות שום דבר – לא בעוד מועד ולא לאחר מעשה – היה לטבע. זה מזכיר לנו כמה "אמריקאים קטנים" כאן אצלנו, כמו בממשלה. כמו ראש הממשלה. מספיק להצטלם ולחייך בלי לנקוף אצבע. בלי לזוז ובלי להזיז, והעניינים יסתדרו מאליהם.

אבל נחזור לאמריקאים. פתאום מתברר להם שהם חיו בעולם של אשליות והמיתוס. לא כולם, כמובן, אבל רובם הגדול ובעיקר שליטיהם. לפתע פתאום המציאות טופחת על פניהם באכזריות. במקומות שונים בבת אחת. תעתועי הבורסה חושפים את מחלות היסוד של המשק האמריקאי וחולשותיו. מול תמרוניו הזריזים של גורבאצ'וב, הנשיא רייגן ושר־החוץ שולץ אינם יודעים למצוא את ידיהם ורגליהם. האיראנים מפליאים את מכותיהם ביוקרתה של המטריה הצבאית האמריקאית במפרץ הפרסי.

הכל היה יכול להיות בסדר, אילו היינו חיים בעולם אחר. לא בעולם המציאות, עולם ההווה והעתיד שבו אנו חיים, עולם ההולך ומשתנה כל הזמן לנגד עינינו. הכל יכול היה להיות בסדר אילו מול האמריקאים לא היו ניצבים היפאנים, העובדים בחריצות ובשכל, וכובשים את אמריקה ואת העולם כולו בשכלם ובממונם, אילו מולם לא היו ניצבים "הסובייטים החדשים" בראשות גורבאצ'וב, היודעים לנקוט יוזמות מדיניות מפתיעות ומביכות ולהשאיר את הנשיא רייגן ואת שר־החוץ ג'ורג' שולץ בתסכו־אנים פעם אחר פעם, מרקיאוויק עד מוסקווה, ואילו האיראנים לא היו מוכיחים מחדש, פעם אחר־פעם, שהם אמני התחבולה וההפתעה המלחמתית ואלופי הדבקות במטרה. המכות האיראניות יעילות יותר, פוגעות יותר, מכאיבות יותר מן התגובות האמריקאיות. דוד מול גולית, הכבול בכבלי עצמו. לא נעים.

ג'ורג' שולץ היה פה ובסביבה. היה והלך. הלך כלעומת שבא. ככה זה נראה. בא עם יוזמה־לא־יוזמה, ולא ברור היה אם הוא באמת רוצה משהו. אדם הגון וידיד ישראל, אבל הוא מזכיר יותר מדי את יצחק שמיר. לא נעים. הכל בסדר, אומר שמיר לשולץ. הכל בסדר, אומר שולץ לשמיר. הראש מסתכל על הזנב והזנב מכשכש בהסכמה לעבר הראש. הכל בסדר. זה היה יכול להיות בסדר אילו המציאות לא היתה משתנה בלי הרף. אילו הדמוגראפיה לא היתה מכרסמת את הגיאוגרפיה הישראלית, שהיא כבר עשויה נקבים־נקבים, חלולים־חלולים. מה כל־כך בסדר אצל יצחק שמיר? מה כל־כך בסדר אצל ג'ורג' שולץ?

במשך שנתיים וחצי טרח ועמל למענם, חינם אין כסף, שמעון פרס ביוזמת שלום. זז והזיז את כולם בלי הרף. קצת מפה וקצת משם. בלי להרפות מכולם יחד ומכל אחד לחוד. וכאשר היה ג'ורג' שולץ יכול לבוא סוף־סוף אל המוכן ולקטוף את פירות היוזמה הזאת בחודש מאי השנה ולהגיע לאיזור כשהוא מנפנף בידו בתכנית אמריקאית לקידום השלום, המבוססת על הסכם חוסיין־פרס בלונדון, נרתע ברגע המכריע והחליט לא להחליט. גנז את המפתח לשלום בכיס חולצתו. השאיר את שמעון פרס ואת המלך חוסיין לבד על הרציף. בלי הספינה האמריקאית שהיתה אמורה להוביל את כולם יחד אל היעד המשותף.

שמיר לא הסכים עדיין ושולץ העדיף להמתין עד שהוא יסכים. כאילו יש לו כל הזמן שבעולם. זה המצב. יש להם זמן לאמריקאים. או זה מה שנדמה להם. הם בטוחים שהעולם מחכה להם. לא צריך להתאמץ. אין חשש שהזמן יפעל לטובת האחרים, לטובת החרוצים והיוזמים והתחבלנים. זה מה שקרה לאמריקה, זו שהיתה ארץ האפשרויות הבלתי־מוגבלות, ערש היוזמה החופשית הפורצת לכל עבר, מולדת היצירתיות והיצרנות, החדשנות וההתחדשות, השינוי והתמורה. הכל התהפך אצלם. עולם הפוך. אמריקה של עכשיו לא מצליחה לתקן את עצמה, לשנות את יסודות כלכלתה, להתחרות בהצלחה בשוקי העולם. עובדה. איפה הם ואיפה היפאנים. ואפילו הקוריאנים. הספינה שטה בלי הגה. רב־החובל מחייך והנוסע הישראלי הקטן מחייך אחריו "אמן". זהו צו האופנה האמריקאית החדשה. הכל בסדר. לא צריך לדאוג. לא צריך לקדם את פני הרעה. לא צריך לנסות לראות את הנולד. לא צריך ליזום. לא צריך לנצל את שלל ההזדמנויות אשר לפניך. העולם הערבי מוכה על־ידי איראן שוק על ירך. אמריקה היא עדיין אמריקה, על סף התכווצותה לממדיה הקטנים החדשים (וכל כמה שהם יתכווצו, אנחנו נתכווץ על אחת כמה וכמה). הסובייטים עדיין רחוקים מלקצור הצלחה בנסיונותיהם לעשות בדק־בית במפולת השיטה הקומוניסטית, שהיא "לא עובדת", והם עדיין זקוקים ליחסי הציבור היהודיים – עד להסכם הפיסגה. אגב, מבחינה זאת טוב שהיא נדחתה ולו בלבד שתתקיים לבסוף. גם אנחנו זקוקים לה. יהודי ברה"מ משוועים למגע יד ישראלית במוסקווה, לקרן עידוד של רגל ישראל לנוכח צריחי הקרמל.

שלל הזדמנויות לטוב ולרע. והאמריקאים עומדים מנגד ואיתם יחד "האמריקאים הקטנים" של הליכוד. נדמה להם שכל ההזדמנויות הללו אינן מחייבות לשום מאמץ, לשום יוזמה, לשום שינוי. הן לא יחלפו לעולם. הכל יסתדר מאליו. לא צריך לדאוג. הכל יסתדר מאליו. הספינה יכולה לשוט בלי הגה, בלי רב־חובל, בלי לראות את הצפון ואת קרחוניו המאיימים. העיקר זה לנצח את מפלגת העבודה בבחירות הבאות. ועד אז העולם כולו ימשיך להיות נגדנו, אבל בכיסנו הקטן. נראה שזו תהיה סיסמת הבחירות שלהם.

השלום נקבר בוול סטריט

מאת יוסי מלמן

אפשר להרחיק לכת ולומר שהמימשל האמריקאי הנוכחי מעדיף את המשך הסטאטוס־קוו במזרח התיכון, המבטיח לפחות ודאות, גם אם זמנית, על־פני שינויים הצפונים בחובם אי־ודאות

אחד מקורבנות ההתמוטטות של הבורסה לניירות־ערך בניו־יורק הוא תהליך השלום במזרח־התיכון. אפשר היה אולי לסכם ולומר, שסיכויי השלום נקברו בשבוע שעבר בוול־סטריט, אך אין זה מדויק: מסע הלוויה יצא לדרכו עוד זמן רב לפני נפילת המניות. למעשה, ברגע שעלה לשלטון ממשלו של הנשיא רונאלד רייגן.

עוד לא היה בתולדות היחסים בין ישראל לארה"ב מימשל שכה אהד את ישראל ושעמדתו היתה כעמדתה ברוב הנושאים. רק כדי לסבר את האוזן: בשבע השנים האחרונות איפשרה וושינגטון לישראל לצאת להרפתקה בלבנון, הגדילה את הסיוע הכלכלי והצבאי שהיא מושיטה לה, העניקה לה סיוע מיוחד של מיליארד וחצי דולרים כ"רשת בטחון" כלכלית לייצוב התוכנית הכלכלית, איפשרה לישראל לזכות בהטבות ניכרות במסגרת הסכם "איזור הסחר החופשי", הגבירה את שיתוף־הפעולה האסטראטגי־מודיעיני־צבאי איתה והיתה מוכנה למחול לישראל על כל מעשה משוגה, כמו גניבת סודות וטכנולוגיות או ריגול באמצעות ג'ונתן פולארד. כל זאת משום שוושינגטון ראתה בישראל נכס בטחוני, בעלת־ברית ומאחז אסטראטגי קדמי במזרח־התיכון. קשה להתעלם מהתפקיד שמילאה בקשר הזה גם הזהות האידיאולוגית בין המימשל הניאו־קונסרבאטיבי של רונאלד רייגן למימשלים הימניים־לאומיים של מנחם בגין ויצחק שמיר.

אפשר להרחיק לכת ולומר שהמימשל האמריקאי מעדיף את המשך הסטאטוס־קוו, המבטיח לפחות ודאות ויציבות, אם־כי זמנית, על־פני שינויים הצפונים בחובם אי־ודאות. נראה שרייגן־שולץ מעדיפים את המשך השליטה של ישראל בגדה המערבית, על־פני נסיונות למצוא הסדר אחר. שכן, מי יערוב להם שהאלימות בגדה וברצועת עזה לא תגבר עד כדי לבנוניזציה בתוך שנים מספר, אם השטחים, כולם או חלקם, יוחזרו לירדן או יימסרו למינהל עצמי של הפלשתינאים? בכל־זאת, פה ושם שילם המימשל האמריקאי מס־שפתים לרעיונות קידום השלום. כזו היא תוכנית רייגן מספטמבר 1982, שצמחה מתוך הסתבכותה של ארה"ב ואובדן יוקרתה בעולם הערבי על רקע מלחמת לבנון.

מבחינה זו היו מאמציו הבלתי־נלאים של שמעון פרס לקדם את תהליך השלום בבחינת מיטרד למימשל האמריקאי. אולי לא נראו ממש כמיטרד בעיני הפקידות הבכירה של הסטייט־דפארטמנט (השגריר תומאס פיקרינג, ריצ'ארד מרפי ואחרים) או הסי־איי־אי והפנטגון, אך בוודאי שכך נראו נסיונותיו, הפאתטיים לעתים, בעיני רייגן־את־שולץ. במיוחד לא אהבו רייגן ושולץ את מגעיו של שמעון פרס עם גורמים שונים, בנסיון להביא לכינוס ועידה בין־לאומית לשלום במזרח־התיכון. הם העדיפו את הפאסיביות של יצחק שמיר, שכרוכה בה עיוורות אסטראטגית לרעיון שילובה של ברה"מ במזרח־התיכון.

למעשה כפה שמעון פרס את רעיון הוועידה הבין־לאומית על המימשל האמריקאי, לאחר שהגיע לסיכום בעניין זה עם חוסיין מלך ירדן בשלוש פגישותיהם בלונדון באוקטובר 1985, בעקבה באוגוסט 1986 ושוב בלונדון באפריל 1987. המימשל האמריקאי אכן פעל כמי שכפאו פרס. ג'ורג' שולץ סירב להיענות להפצרותיו של שמעון פרס להגיע במאי לאיזור. שר־החוץ של ישראל רצה אז שארה"ב תשכנע את יצחק שמיר ואת הליכוד להסכים לכינון הוועידה הבין־לאומית, אך שר־החוץ של ארה"ב לא שעה להפצרות ותחת זאת היטה אוזן לאזהרות של הליכוד והדיר את רגליו מהאיזור.

גם כשהגיע שולץ לסיור בזק באיזור, באיחור של חמישה חודשים, היה נושא קידום השלום הישראלי־ערבי רק משני בסדר־יומו. בראש וראשונה ביקש להפגין נוכחות אמריקאית באיזור ולאותת למוסקווה, כי וושינגטון אינה מתכוונת לזנוח את משלטיה המסורתיים בישראל, בירדן, במצרים ובערב הסעודית ולהתקפל לפני האופנסיבה הגדולה שמנהלת הדיפלומאטיה הסובייטית בחלק זה של העולם. ג'ורג' שולץ הבהיר, כי אין בכוונתו להתערב בבעיות הפנימיות של ישראל ולהלחץ על יצחק שמיר לשנות את דעתו בנושא הוועידה הבין־לאומית.

(המשך בעמ' 8)

המסמך החדש – די ישן

מאת דני רובינשטיין

את עקרון מסמך גלבוע־ארנס, שלא לאפשר פעילות ערבית עצמאית מחשש להתגברות הניכור, תפסו מעצבי המדיניות של מפא"י עוד בשנות ה־50, וכמוהו גם את עקרון הגברת הפיתוח ושיפור השירותים במגזר הערבי

הקטעים שפורסמו בעתונות מ"מסמך ארנס", בדבר קווי מדיניות מומלצים לגבי ערביי ישראל, דומים להפליא למסמכים ותיקים של ממשלות ישראל באותו נושא מלפני עשרים־שלושים שנה: בעצם, מיום הקמת המדינה. המדיניות המסורתית של מפא"י ושל לשכת היועץ לענייני ערבים שבמשרד ראש הממשלה גרסה תמיד שאסור לתת לערביי ישראל להתארגן על בסיס לאומי נפרד. אין אגודת רופאים ערבים בישראל, מפני שאין מערכת רפואית נפרדת לערבים ואין "רפואה ערבית". הרופאים הערבים הם לכן חברים בהסתדרות הרפואית הכללית. כך גם עורכי־הדין הערבים, כך מהנדסים וכך בכל תחום ותחום.

על רקע זה היו תמיד בעיות והיו תמיד יוצאים־מן־הכלל. אחרי מאבק ממושך זכו, למשל, ראשי המועצות המקומיות הערביות להכרה כגוף נפרד (במסגרת השלטון המקומי בישראל). ואכן, גוף זה היה ל"עושה צרות" קבוע במערכת השלטונית בארץ. לעומת זאת הסטודנטים הערביים באוניברסיטאות הישראליות לא זכו להכרה רשמית כמוסדות להשכלה גבוהה, ועד היום אומרים להם לפעול בתוך ההסתדרויות הכלליות של הסטודנטים; כיוון שבעיות הסטודנטים הישראלים אינן נקבעות על־פי דת ולאום. בתחום המפלגתי זכה בעבר לפרסום רחב פסק־הדין של בית־המשפט העליון, שאסר, מלפני 26 שנים, על קיום תנועת "אל־ארד", בגלל מגמותיה הלאומיות־ערביות. את מקום "אל־ארד" תופסות מפלגות כמו רק"ח והרשימה המתקדמת לשלום, שכותרתן "יהודית־ערבית", אולם רוב חבריהן ותומכיהן הם כידוע ערבים.

את העקרון הזה – שלא לאפשר פעילות ערבית עצמאית מחשש מפני התגברות הניכור והאיבה כלפי מדינת ישראל – תפסו מעצבי המדיניות של מפא"י בשנות ה־50: עתה יש להם אישור במסמך שהכין תא"ל (מיל') עמוס גלבוע בשביל לשכת השר משה ארנס (קודם שהתפטר).

גם העקרונות האחרים במסמך אינם חדשים. הגברת הפיתוח במגזר הערבי, שיפור השירותים המוניציפאליים, שהם בפיגור גדול, העלאת רמת החינוך ובעיקר – תוספת מבנים וכיתות, הרחבת מערכת הכבישים וכדומה. את כל זה רצו תמיד לעשות ולא עשו, מפני שלא היה כסף ומפני שסדר הקדימויות של התקציב הלאומי קיפח את המגזר הערבי.

מה אם כן החידוש במסמך הזה? החידוש הוא בהתייחסות המגמתית של ראשי הליכוד ושל אישים בתנועת החירות לערביי ישראל. אפשר, לכאורה, לומר שריח של בחירות עולה באפם, אבל הדברים מורכבים יותר. אין מדובר דווקא במערכת הבחירות הקרובה, אלא בראייה לטווח רחוק יותר. הנתונים הדמוגראפיים שבחלקו הראשון של "מסמך ארנס" אומרים הכל. היום ערביי ישראל הם כ־17 אחוז מהאוכלוסיה בישראל. בשנת אלפיים, כלומר עוד 12 שנה, הם יהיו כ־30 אחוז. נראה שהכל בישראל מסכימים אט־אט שלא צפויים גלי עליה של יהודים בסדרי גודל של שנים עברו ולכן צריך איכשהו להתמודד עם המתנשים של הציבור הערבי, שלהלכה לפחות יכול להכניס לכנסת, בעוד שתיים־שלוש קדנציות, משהו כמו 30 ח"כים. הדברים צריכים להיות ברורים: 30 ח"כים יקבעו את רמות הממשלה השלטון.

היום נחלקים קולות המצביעים הערבים בישראל בערך כך: למערך (עם מפ"ם ועזר וייצמן) – בין ארבעה לחמישה ח"כים, לרק"ח ו"המתקדמת" – שישה ח"כים, לר"צ – קצת פחות ממאנדט אחד, למפלגות הדתיות – בין מאנדט אחד לשניים, ומשהו גם לתנועת "שינוי". לליכוד ולשותפיו לא נשארו אלא קולות מעטים של דרוזים ופה ושם חמולות בדוויות. זה מטריד את משה ארנס ומן הסתם גם את מחליפו רוני מילוא, ואני מנחש שבחודשים האחרונים דיברו על כך לא מעט בצמרת הליכוד. אפשר ללמוד זאת מן ההערות שהשמיע בשבוע שעבר בנושא זה גם השר אריאל שרון. שרון, בניגוד לארנס ולאחרים בליכוד, רמז, שיש לו פתרון אחר לבעיה. הוא דיבר על כך שערביי ישראל יוכלו להצביע בעתיד לפארלמנט בירדן. במלים אחרות, כוונתו לשלול מהם את זכות הבחירה לכנסת.

כך או כך, בצמרת הליכוד מבינים, שלשון־המאזניים המסורתית בישראל, שהיתה פעם המפלגות הדתיות, יכולה בקרוב מאוד לאבד את מקומה לטובת הציבור הערבי. בנצרת, באום אל־פחם ובתל־שוקת יקבעו אם בשלטון יהיה גוש המערך או גוש הליכוד. ארנס מציע ללכת בדרך שהתוותה מפא"י (ושהתברר כי היא יעילה במידת מה). שרון מצביע על דרך שמן הסתם יתמכו בה חברים בתנועתו כמו כהן־אבידור, ואנשי "התחיה" וגוש־אמונים, והיא בסך הכל ואריאציות על העצמות שמשמיע ח"כ מאיר כהנא.

האם תנועת החירות והליכוד יוכלו למשוך אליהם מצביעים ערבים? לכאורה הסיכוי מועט. אבל שוב, הדברים אינם חד־משמעיים. במאמר מעניין, שפורסם בשבוע שעבר בעתון המזרח־ירושלמי "אל־קודס", כתב העתונאי זיאד אבו־זיאד, הבקי היטב במערכת הפוליטית והחברתית בישראל, על ההבדל בין המערך לליכוד בנושא היחס לערבים. מסורת הליכוד (ויש לכך שורשים היסטוריים עוד ב"קיר הברזל" המפורסם של ז'בוטינסקי) מקשרת מלחמה על הערבים – כתב אבו־זיאד – אולם מכירה בתנועתם ובהוויתם הלאומית, ובמקרה זה בלאומיות הפלשתינית. לעומת זאת המערך (והשורשים כאן קצרים יותר, עד הכרזת גולדה מאיר "אין פלשתינאים") נאבק גם הוא בערבים, אולם איננו מוכן להכיר בקיומן של הוויה ולאומיות פלשתיניות. את מי יעדיפו איפוא הערבים? זיאד אבו־זיאד, במאמרו, מעדיף את המערך, אבל להיות גם בעלי העדפה אחרת, והציבור בשטחים אפשר לשמוע בכל שיחה הערות, שהליכוד בישראל מדבר גלויות וברורות ולכן, כאויב, הוא עדיף על־פני המערך.

אף כי חלפו עשרים שנה מאז 1967, הציבור הערבי בשטחים והציבור הערבי בישראל עדיין שונים זה מזה. אמנם בתוך שני ציבורים אלה יש מגמות ותהליכים דומים של התגברות הלאומיות הפלשתינית ושל השפעות דתיות פונדאמנטליסטיות, אבל יש גם שוני רב ועיקרו – המעורבות והשותפות של ערביי ישראל במערכות החברה והשלטון בארץ. ערביי ישראל נאבקים לשוויון זכויות בתוך ישראל, וזה מאבק שונה ממאבקם של ערביי השטחים. עתה יכולים ערביי ישראל להווכח שבמישור הפוליטי – החרם המוחלט על אש"ף, למשל – אין הבדל בין המערך לליכוד. ואם אין הבדל בעניין כה מרכזי, מדוע שלא ינסה השר ארנס לאמץ מדיניות מפא"יית ותיקה, שהשיגה בעבר תוצאות לגמרי לא רעות?

מוראל העם ותסמונת איוב

מאת שלמה גינוסר

בשלטון, אין ספק, יש גורמים נכבדים, שהדממת השידורים מכבידה עליהם רק במגזרים הבידוריים. הם מוכנים היו לוותר כאן, עכשיו ולעולמי עד על כל היסודות העיתונאיים ברדיו ובטלוויזיה

כל אחד מפסיד משהו מהדממת השידורים ברדיו ובטלוויזיה. לאמא של מודיעי חסרות מהדורות החדשות. לי חסר "קול המוסיקה". לבנים שלי, אני מניח, חסרים רשת גימ"ל וכמה סרטי־מתח בטלוויזיה. אבל בסך־הכל שמתם לב, בוודאי, לרגיעה היחסית במערכת העצבים של השכנים שלכם, שנרדמים עכשיו בחיוך דבילי מול מכשירי הווידאו ושידורי הערוץ השני, במקום לכסוס את הציפורניים לפני, אחרי ובשעת שידור מהדורות החדשות. מכאן גם הנימה השלטת בתגובה, בשיחות הסלון, על שביתת העתונאים ברשות השידור.

א תגובה שרובנו שותפים לה. היא נמלטת מבין שפתותינו בחצי חיוך מתחסד. עיקרה: כמה נפלאים החיים בלי המתחים הנוראים האלה שמשתלטים עלינו ואינם מרפים, בגלל התכיפות העצבנית הזאת של שידור מהדורות חדשות, מבזקים, "פריצות" וכיוצא באלה מערערי־עצבים ברוקים. ובאמת, תחשבו על זה: להציץ בשמים התכולים מבעד לקרעים (הגדולים עדיין) של ענני הסתיו וליהנות מבורות מתוקה בכל מה שקורה. שיגעון! בשביל זה הרי אנשים נוסעים לאי בודד: כדי להטעין מצברים.

יש הבדל קטן, כמובן. באי הבודד ב א מ ת לא קורה שום דבר. האי הזה הוא גם לא שלך, וחוץ מזה, אם אתה די משוגע להיות שפוי (ופחות או יותר, כולנו מתפקדים בדרגות שונות של שפיות), הרי יום אחד אתה עוזב את האי הבודד שלך וחוזר, טעון־מצברים, למקום שאתה חי בו, ושם אתה די שונא להיות בור. אתה רוצה לדעת מה קורה ועד כמה שזה יישמע מעצבן – אתה גם רוצה להגיב.

לכן הייתי רוצה להניח, שההתרפקות על תחושת הרגיעה מהמתחים העתונאיים של רשות השידור היא כבחינת פינוק לא רציני במיוחד. כך אני גם מתפתה להתייחס לדבריו של שר הבטחון יצחק רבין, שעל־פי הדיווחים העיר בישיבת הממשלה, שהשביתה ברשות השידור מעלה את מוראל העם.

אין ספק, לעומת זאת, שבשלטון (כל שלטון בכל מקום וכל הנספחים הביורוקראטיים שלו) יש גורמים נכבדים שהדממת שידורים מכבידה עליהם רק במגזרים הבידוריים. לעומת זאת, הם היו מוכנים לוותר, כאן ועכשיו ולעולמי עד, על כל היסודות העתונאיים ברדיו ובטלוויזיה: חדשות (בעיקר חדשות), פרשנויות, תחקירים, תכניות דוקומנטאריות. מבחינה זאת אין לגביהם, כמובן, שום הבדל בין עתונות אלקטרונית לעתונות כתובה. זאת גם זאת פוגעות במוראל העם ומודשות את עצביו של הבוחר הפוטנציאלי. ועם הסובל ממוראל נמוך די מחמיץ פנים לשלטון הקיים ודי מסתייג מהארכת תקופת כהונתו מעבר ליום הדין הקבוע בחוק.

הטיעון שהתקשורת מורידה את מוראל העם (או לפחות מונעת מן המוראל הזה להתנשא לגבהים הרצויים לשלטון כאשר הוא, ראוי לבדיקה. סביר להניח (ואני מזמין כל דכפין לבוא ולסתור הנחה זאת על בסיס מדעי קצת יותר מהכתיבה ההדיוטית שלי), שנקודת־הראות של בעלי טיעון זה היא: ככל שאתה (אתה ולא אני) יודע פחות – המוראל שלך גבוה יותר. זוהי בעיקרה נקודת־ראות של רפתנים בהתייחסותם לבהמות: תן לפרה עשב ללחוך, שחרר את עטיניה מחלב (בלי אנאלוגיות לגבי מיסוי) וספק עוד כמה דרישות עונתיות שלה – ויש לך לא רק פרה חולבת ובשר לעת מצוא, אלא גם בהמה עם מוראל גבוה. אני בטוח שאפשר לקבל על כך אישור מווטרינאר רציני.

הנוסחה "בורות שווה מוראל גבוה" נובעת, מן הסתם, מההנחה (שלא בכל מקרה היא רחוקה מאוד מן האמת) שכל מה שקשור לחדשות הוא רע ביסודו. אם אתה מגזים (והעתונות יכולה עוד ללמוד מהשלטון פרק בהגזמות), אתה עולה בנקל על מערכת התנהגותית שהייתי מגדיר אותה "תסמונת איוב". בחרתי בהגדרה זאת מפני שהיא מתייחסת לכל הגורמים הרלוואנטיים: אלוהים (כמושג שלטוני פטרנאלי וטוטאלי), השטן (והאלמנט המושתת־לנצח של השלטון), איוב (האזרח הדפוק רדוף הפגעים) והשליחים המבשרים לאיוב את האסונות הפוקדים אותו (העתונאים, כמובן). אולם צריך להדגיש את כל אלה המתייחסים לתקשורת בסינדרום איובי כזה. דווקא סיפורו של איוב הוא נחמה גדולה מאוד לשלטון. זאת אומרת, אם השלטון מדמה את עצמו לאלוהים. ולא קשה למצוא כאלה בכל שלטון. אלוהים הוא בסך־הכל שלב אחד אחרי נפוליאון. ובכן, האזרח א', דפוק ככל שיהיה, שומר אמונים לשלטון השמימי. נקודה. מה צריך יותר? אפילו מבשרי בשורות איוב למיניהן (אותם עתונאים שתמיד ניצלים איכשהו מכל אסון, לכל הרוחות, ככתוב: "ואימלטה רק אני לבדי להגיד לך"), אפילו הם אינם מסוגלים להסית את האזרח א' נגד אלוהיו. נו, אז מה יש לפחד כל־כך?

יש. כי העניין אינו פשוט כל־כך (אומר השלטון). הרי מן המפורסמות היא שעם שהמוראל שלו גבוה הוא ערובה לשלטון יציב. לעומת זאת עם שהמוראל שלו נמוך אינו ערובה לשום שלטון בכלל. זאת הבעיה. ואל תזלזלו: השלטון (כל שלטון) מתייחס לעצמו ברצינות יתרה. גם לתקשורת הוא מתייחס ברצינות. אפילו למוראל הוא מתייחס ברצינות, בתנאי שתמיד הוא יהיה גבוה. כך שאם אתה מתחיל כמי שתולה את המוראל הנמוך בקולרה של התקשורת, אתה עלול לסיים כמי שמבקש לתלות את התקשורת על עץ גבוה. סיפור פשוט מאד. גם מוכר היטב מהצד האפל יותר של ההיסטוריה. אבל, כמו שאומר אלדוס האקסלי, השיעור הטוב ביותר שההיסטוריה יכולה ללמד הוא, שבני־אדם לומדים מעט מאוד מההיסטוריה.

לבטל את פטור הגיוס לאברכים

בשפה המשפר – לשנו הכשונה של יתום כוכ הכנה באפנו. אין די מילים לשבח, הוא ראוי לכל שבח, הראוי לשנוי זה.

אך לא רק בלכוד: הוא בעודו הזהות גם בדעותיו ובגישתו הטוטרית. בירושלים נערים כביב לה" („דבר", 29.9.87) הכבנה דעתו שאנו הראים בה יעד חשוב שיש להגיע אליו לאלתר.

ובלכונו של יתום: „גיא ההזיון האמיתי של המאבק עם החרדים איננו בתיאטרון, זוהי ההתמודדות האמיתית המקצועית המשפטית היא בלכבת הגיוס של צבא ההגנה לישראל ושל השירות הלאומי לבנות", כאן הבוקה.

על חברי הכנסת התובה לבטל את הפטור שניתן, שלא בצדק לאברכים, באין הכבת גיוס פנויים הם לכוות את זהות ואת הכבת בהחלכת אבנים ובסריפת כל הקודש לבוני הארץ והגינה. ישאו גא בעול הכבלה. כנסת ישראל מצווה לעשות את הנעשה. היקום בחברי הכנסת העה הכוח להוליל את הטיפוי, וממשלת ישראל הנדרשת הנכבל לאלתר!

אברהם גל
גני יהודה

★

יחד אתך יתום נכבדי איני מתעצב על דיסקוטקים ושאר „מטעמי החיים" אשר העיר הגדולה תל־אביב מעניקה לנו. ובוודאי ש„קונג־שנג" אינו מזוני הרוחני והנפשי לא בירושלים ולא בכל מקום אחר בארצנו.

אבל כדברי איש הרוח מוכן אני לתת את נפשי ולהילחם על כך שכל שנפשו חשקה ב„עינוים הללו" ולו בקלוקלים ביותר – יוכל להתענג עליהם במרכאות כפולות ובכפולה.

בוודאי הייתי שמח יותר ומתענג יותר על „קונג־שבת" נוסח ביאליק, על אברך בחוג לספרות ובהיסטוריה ישראל, ללילות שבת עם ויכוחים מוסיקליים, להצגה בעלת תוכן מקורי תנ"כי או במיטב הרפרטואר הקלאסי. גם, גם סרט מעניין ומהנה במקום „קונג־שנג" הייתי בוחר בו"ד ליותן, כעוף הגיד הקוקשוו וכו'.

את מיטב אנשי הרוח כולל אברך הנערץ הייתי מבקש לימייקען כדי לתכנן ערבי שבת בתל־אביב ובירושלים ובכל חלקי ארצנו – אשר ידגימו וישתתפו הבוגי בית־ישראל במוח רוחני בעל שארידות. זו המסיבה האמיתית שהייתי מטיל על אנשי הרוח הישראלים – ולא האפולוגטיקה על „קדושת ירושלים" כביטול העל הגישה האורתודוקסית למורשת ישראל והכפיפות המוחלטת לעבר ולהתאבנות והקפיאה על השבירים להם מסיפים ו„מסיפים בכוח" באיומים, כאבנים כל החרדים למסיבות.

מוכן אני להרוג על כך ש„חללי יהוו ומפשים להתענג בביתם ובסביבתם בכל גינוני הלבוש הגלותי גם בסבטפי מלית כהם – אבל בשום אופן לא מוכן לאפשר להם להכתיב לי לא בתל־אביב, גם לא בירושלים ולא בכל מקום אחר איך כילד הגי וכבתי.

ישנם יתום ומתכבים דגולים בנפשים מתענג, יתנו בתוף הדרכה ומהכוונה לחברה חופשית גם בירושלים, להפות הכף ב„קונג־שנג" לערבי תרבות, לבילוי תרבותי יהודי ובכלל עלבו.

שמואל קושניר
רמת־גן

אוי לנו ממצילים כאלה

יחיאל הירשביין במרביתו מנצל את אכסניית „דבר" במלוא התוספים. במכתבים למערכת מ־22.9.87 הוא מתנפל ללא רחמים ובושה ובאל את תת־אלוף דגן, קצין חינוך ראשי של צה"ל, „כי שילוף להתהנני".

ובכן ארזני אקנה על שאלתך המתוצצת. התבישה היא „הפרוטים" (כך בפירוש) האוכלים לחם חסד „הגדים" באוהלי תנוה" בדרבים, לא בקריתים בצבא, מקבלים משכורות בקופת המדינה, מפיסים המשלמים אותה סרית ישראל, ביניהם פועלים שכירי יום, המפרנסים את משפחותיהם בדוחק רב וילדיהם משרתים בצבא.

הכותב בוחק לעצמו גם לסלף את ההיסטוריה, בהתאם לדמיונו ורצונו וכך הוא כותב: „עם קום המדינה הזלה מלחמתנו נגד מדינת ערב שפלשה לארץ מלחמה שקיצה לא נראה לעין. קרוב לכך 30 שנות שלטון הבריטים. הכרוז הערבי השתולל הבריטים נסוגו מפנוי עד כדי נעילת שערי הארץ בפני פליטים והיהודים ושכוחם, כי אשם בזה אנחנו הציונים.

הוא ממשיך: „הסוכנות היהודית סירבה לשתף את מנהיגי הישוב הישן בהחלטותיה המדיניות. היא כפתה את עצמה על כל היישוב בחסות של שלטון זר בשיטות „דמוקרטיות" של הלשנה, הרעבה ורצח פוליטי". אצל המסלף העניין הוא פשוט: הוא יודע שהיו בחירות ונבחרי הישוב נבחרו על־ידי העם. אבל, מה כל זה חשוב? הרי היו אז כמה מאות נטורי־קרתא, שעשו צרות ליישוב היהודי על־ידי הלשנות לזרים, לממשלת המנדט ועושים את זה עד היום הזה. אצלו, מי הלשין? הציונים.

והוא מסיים: „לפני כמאה שנה נטלה התנועה הציונית את 'גורלנו בידינו'. בקדנציה שלה קרו שני דברים: השואה והמדינה. הבעיה הבטחונית של העם היהודי לא נפתרה, נוספה עליה בעיית בטחון המדינה. שכן, תת־אלוף דגן נשלח כיהודי, להתרג עליה. על כל פנים, לא לדברי שולחים אותו להתרג, הם יצילו אותו ואת כולנו".

אוי ואבוי לנו כישראל, שזה יהיה חלילה מצילנו. ובכן, התצפה, הסקרים והסילופים אין להם גבול. הציונות היא שהצילה מציפורני הנאצים חלק מעמנו. אלפי עולים מפולין וממזרח אירופה זוכרים היטב את הרבנים כתנגדי הציונות, שהטיפו לא לעלות לארץ ישראל, אלא לחכות לביאת המשיח. אלפי חסידים תמימים שהאמינו בהם בכתורות משה, נשארו בגיטו וסופם: כבשני האש והגזים בטרבלינקה, מיידאנק ואושביץ. אצלו את השואה הביאו הציונים. להם אין חלק או אשמה בשואה.

משה שיטנברג
תל־אביב

הם יצילו את כולנו...

כי שעודנו מאמין, שיש מקום לדו־שיח עם בעל אמונה חרדי, ושניתן להגיע להבנה עם שכמותו, יקרא את מכתבו של יחיאל הירשביין („דבר" 22.9.87). במטרה לקעקע את דבריו של תת־אלוף דגן, קצין חינוך ראשי, ויחד עימו את צה"ל ואת הציונות כולה, נוקט הכותב בדרך דמגוגית ו„מסביר" לקוראי „דבר", ש„לפני כמאה שנה נטלה הציונות את 'גורלנו בידינו', ובקדנציה שלה קרו שני דברים: השואה והמדינה".

צא ולמד, למה מסוגלת דמגוגיה חרדית להגיע: את השואה מקשר הכותב לציונות ומביא לקורא להבין, שהיא היתה, מן הסתם, אחראית לשואה. אין הכותב מספר את האמת לקורא, שהמימסד החרדי בשואת אירופה נבגד בעמו, הן משום ששידל אותו להאמין בישועה שתבוא מאלוהיו ומשום מה היא לא באה, הן משום שחלק מבהנהיגו־חובנו מילטו נפשם לארה"ב בהפקירם את צאן מרעיתם טרף לזוועה הנאצית. והיתה זו הציונות וגבורת מורדי הגיטאות שהצילה את שניתן היה להציל.

לא זאת בלבד, אלא שמעז הכותב לסיים את מכתבו בקביעה, שלומדי התורה הם ש„יצילו אותו (את תת־אלוף דגן) ואת כולנו". היכן היו אותם „לומדי תורה" בהשתולל השואה מדוע לא הראו לנו או את גבורתם ואת אונם? אם „לימוד התורה" לא עמד להם להציל את שש המיליונים, בהם שלושה מיליוני ילדים חפים מפשע, מדוע יאמין איש שהוא היום ודווקא הם, ולא צה"ל – המשמש כל כך על ידם – יצילו אותנו?

זכותו של יחיאל הירשביין להאמין בכך, כמו שמותר לו ולעמיתיו להאמין בלילית, בשדים ורוחות ובכוחות מאגיים הסמוכים במוחות ובינתר הפסיפים הפולחניים. חובתנו שלנו לזכור את השואה ולדעת, שעם בעלי אמונות כאלו אין לנו לצפות להבנה, לדו־שיח, או להגיע לעמק השווה.

יהודה מאירוביץ
תל־אביב

הפילהרמונית – עובדות מול השמצות

להלן מספר עובדות המועלות כנגד כתבתו של פרדי גרובר ב„מבט שני" על התזמורת הפילהרמונית:

א. התזמורת הפילהרמונית מאפשרת (בהסכם לא כתוב) כניסת חיילים במדים לקונצרטים בהיכל התרבות (מידע אישי).

ב. אכבים סידרת הפועלים בוטלה (וחבל), אבל כדי שנה מקיימת התזמורת פארק־קונצרט ברמה בינלאומית (וכמה פועלים אתה רואה שם מר תנוך רותי).

ג. התזמורת הפילהרמונית ריכזה השנה למשך שבועיים את גדולי הפסנתרנים לסידרת קונצרטים ורסיטלים הצדעה לרובינשטיין הגדול (אתה מכיר פסטיבלים דומים בעולם מר רותי).

ד. במהלך השנה הופיעו בארץ מנצחים סולנים וזמרים, שגם בהם אין מה להתבייש.

סיפור סידרת ההצלחות המוסיקליות הנ"ל של התזמורת לא אוזכר כלל בכתבה שסקרה את שנת החמישים.

נכון, גם אותי בתור מאזין צעיר מרגיז הקהל שמתפרץ באיחור לאופרות בסיום סידרת הקונצרטים.

גם אני סבלתי בתורים הארוכים לקניית כרטיסים וידוע לי שהכרטיסים הטובים נמכרו לפני פתיחת הקופה לציבור.

ולסיום, אם כבר בחינוך עסקינן – חבל, שמר גרובר והמתכנן רזן לא ציינו בכתוביות את שמות היצירות שליוו את הקרנת הכתבה (שלא לדבר על שמות המבצעים).

דני רמון
הרצליה

שביתות נגד ההתייקרויות

השביתות גורמות הפסדים למשק ופגיעה בעיקר באוכלוסיה ולא בגורמים אשר מעלים מחירי מחירות ושירותים, וכן פוגעות השביתות בפופולריות של ההסתדרות.

לכן אני מציע: יופנה עיקר המאמץ של ההסתדרות נגד ההתייקרויות וייערכו שביתות נגד העלאות המחירים – כדי להורידם. זה יהיה יותר מובן, צודק ופופולרי ולטובת העובד וכל האוכלוסיה. העובד אינו מעוניין בשביתות, אלא בלית ברירה כדי לא להפסיד מגובה משכורתו. יש להדגיש, שהפיצוי על ההתייקרויות משולם רק כרבע שנה לאחר ההתייקרויות וזה הפסד לעובד.

בזמן שהאינפלציה דהרה עשתה ההסתדרות מחווה והסכימה לפיצוי חלקי בגובה של 80 אחוז מההתייקרויות – כדי לשתף את העובדים במאמץ להוריד את האינפלציה.

נראה לי, שאם ההסתדרות תדרוש פיצוי מוחלט (ותיסוג מן ההסכם לפיו משולם פיצוי רק אם ההתייקרות היא יותר משבעה אחוזים) יקטן האינטרס של גורמים המעוניינים להעלות את המחירים וכך גם יפחת הנזק בנשק השביתה. זה יהיה לטובת העובדים והמשק ולבטח יחזק את מעמד ההסתדרות.

דוד רובינשטיין
גבעתיים

עצמאות וביטחון

פרשת ה„לביא" והמציאות המדינית־הכלכלית מוכיחות על תלותנו המוחלטת בידידתנו היחידה (ארה"ב) שהיא גם ידידת אויבינו. ברור, שפרט לעזרה חומרית אין לנו לצפות לשום עזרה בעת צרה ח"ו.

מבחינה זו מצבנו נחות לגבי זה שהיה בתקופת הבית השני, כאשר השלטון היווני או הרומאי מנע פלישות של צבאות זרים.

במקום להיות כלי משחק בידי המעצמות אולי כדאי לתבוע עכשיו שתיק כגן רגם בילק.

יחיאל הירשביין
בני ברק

דבר – לפני 60 שנה

שלום שוארצבורד זכאי

פאריס. לאחר התייעצות שארכה עשרים דקה הוציאו השופטים המושבעים את דינו של שלום שוארצבורד לזכות. הוא יצא לחפשי אתמול. יש ברעתו לעלות לא"י על מנת להתקשע שם. לפני מתן פסק הדין נאם וילם, בא כוח השני של משפחת פטלורה. נאומו היה אנטישמי בהחלט והזכיר את נאום שמאקום. בא כח משפחת לשצ'ינסקי במשפט ביילים. וילם אמר כי כל היהודים הם בולשביקים. מהעובדה שגם אנטי־בולשביקים הצטרפו להגנת שוארצבורד אין להביא ראיה משום שפטלורה היה אויבם של הבולשביקים והצאריסטים כאחד. העתונות היהודית משקרת. היהודים עמוסים משפטים קדומים ושנאת קדומים. היהודים הם העומדים בראש המשטר הסובייטי והם הם מוכי ציקא.

לפני 40 שנה

מעפילי קפריסין תורמים מכספת חודש עליה למעפילי „יציאת אירופה"

מעפילי קפריסין מותרים על 750 רשיונות עליה שלהם לטובת מעפילי „יציאת אירופה" – מסר אתמול סגן חבר הנהלת הסוכנות מ. קלורמן בסביבה היוסית של הסוכנות לעתונאי חוץ.

שוב ציד „מתנקשים" באנגליה

לונדון. בנמלי האויר באנגליה ננקטו אמצעים אנטי טרוריסטים נגד „רוצחים" יהודים. דבר זה נעשה לאחר שגילו אנשי האינטליגנס באר"י מסמכים סודיים ובהם פרטי התכנית שלפיה ביקשו אנשי אצ"ל להכנס לאנגליה ולרצוח אנשי צבור.

אנשים • אנשים • אנשים • אנשים • אנשים

יום חג

במקום הרכת כוסיית חגי גו אבא גידוני קאהיר בלשכת ראש הממשלה את העלאתם בדרגה, כמה חברי הקבוצה הדר־תה ברסל גיצה (בתמונה) ליצחק שמיר על באמצעי שהביאו לכך. שר הבטחון העניק להם לפני כהודים את הדרגות הנושרות. „מבאר־גו אצלך אתן קשבת", אמרה ברסל גיצה. גידו־גי קאהיר ישבו בארבע עשרה שנים בכלא המצרי על מעורבותם במעשה הגורלי הישראלי בפעילות הבלה במצרים.

י.ב.

הוויכוח לא תם

גם לאור השערית הפיסגה בין רייגן, לגורבצ'וב, עקב בשלוחה שהתרח של סר החוץ האמריקאי בארצי שולץ, במוסקווה לא ירדה הוועידה הבינלאומית מסדר היום הבינמפלגתי אצלנו. ביום ה' תתכנס הוועידה האת בינא לוויכוח פומבי בין הנכ"ם ערד בוטב, מנכ"ל העבודה, ואהוד אולמרט מחירות בבפגש של החוג פורום ויוצאי תנועות הנוער הלאטינו־אמריקאית של „העבודה" באותו ערב תפתח גם תערוכת ציורים של שושנה הנבמיר, רעייתו של מנהל המחלקה לקשרי חוץ של „העבודה" שהוליד שלה הוא ישראל גת.

תורמים לרפואה

נשיא המדינה חיים הרצוג נפגש אתמול בערב עם נציגי המוסד האמריקאי לפיתוח הרפואה בישראל, בקבלת הפנים בבית נשיא המדינה, מר ארווינג שניידר – בנו יו"ר מועצת הנאמנים של המרכז הרפואי היהודי בלונג איילנד, ניו־יורק ויו"ר הנהלה המרכזית של קופת חולים, פרופ' חיים הירון ובן ראשי הארגון לפיתוח הרפואה בישראל ובארה"ב. ארווינג שניידר הינו יוזם ורעיון הקמת בית החולים המרכזי לילדים בישראל שעל יד המרכז הרפואי בילינסון בפתח תקוה שעל הקמתו נחתם ההסכם ביום ב' לפני הבוגרים במשכן הכנסת בירושלים. נשיא המדינה ברך את הבאים וציין את תרומתם למיפעל הציוני.

מקורות למחקר

פרופ' משה דיוויס, פרופ' בדימוס של האוניברסיטה העברית, פרסם לא מכבר את הכרך השני של קובץ בשם „עינים הצופות לציון" כהן בבקורות ארכיונים לחקר היחסים בין ארה"ב לארץ הקודש. עותק של שני הכרכים הוגש באחרונה על ידי המחבר לשגריר האמריקאי בישראל תומס פיקרינג, בהתכנסות חגיגית בירושלים.

במלאת 13 שנים לפטירתו של נשיאה השלישי של ישראל זלמן שז"ר העניק אתמול נשיא המדינה חיים הרצוג את פרס שז"ר לחקר תולדות ישראל לפרופ' לני יחיל על ספרה „השואה". פרופ' אפריאל רפופורט שהיה בחבר השופטים נימק את הבחירה בכך שהספר מהווה ציון דרך בחקר השואה. „פרופ' לני יחיל הציגה ספר הממלא את יעודו הקשה בצורה מעולה" נאמר בהחלטת השופטים. „הספר מנתח בצורה מעמיקה את מכלול הגורמים שהביאו לניסיון לחסל את העם היהודי". הנשיא הרצוג העלה קווים לדמותו של שז"ר ועמד על הצורך בחקר ההיסטוריה של עם ישראל „בלעדי הקשר ההיסטורי אל הארץ ואל כל ניסי ההיסטוריה היהודית בכל אתר – אין כל משמעות לקיומה של מדינת ישראל" דברי הנשיא הרצוג. בטקס בבית הנשיא הוענקו גם פרסים ל־21 תלמידי בית ספר על־יסודיים עבור כתיבת עבודות גמר מצטיינות בתולדות עם־ישראל. קודם לכן התקיימה אזכרה לשז"ר ליד חלקת הקבר על הר־הרצל.

בתמונה: הנשיא הרצוג מניח זר על קברו של הנשיא שז"ר ז"ל. יורם לוי

פרופסורים לילדים

הוצאת „מסדה" עומדת להוציא לאור שני ספרי ילדים פרי עטם של פרופסורים בן הכנייה: בן־עמי שרפשטיין, מן החוג לפילוסופיה באוניברסיטת תל־אביב כתב ספר המסביר לילדים מהי האמנות ושמו „האמנות היא קשת בענן". אריה זקס מן החוג לספרות אנגלית באוניברסיטה העברית כתב ספר עלילתי, ששמו הזמני הוא „לאשנורה הפרה, שרצתה להיות סוס מירוץ". בעוד ספרו של פרופ' בן־עמי שרפשטיין „רך" כבר מוליכי הפקה, הרי ספרו של אריה זקס מצוי עדיין בכתב־יד. במקביל להכנת „אמנות היא קשת בענן" בעברית הכינה „מסדה" תרגום של כתב־היד לאנגלית והיא הציעה אותו ביריד פרנקפורט שהתקיים לאחרונה למו"לים זרים.

שם של מומחה

שלושה מנהלי רשויות שדות־תעופה מייצגים את הארגון הבינלאומי של נמלי־התעופה בוועידת יאט"א, המתכנסת השבוע בקאראקאס, בירת ונצואלה. השלושה הם מנכ"ל נמל־התעופה קנדי בניו־יורק, מנכ"ל נמל היתרו בלונדון ומנכ"ל נמל בן־גוריון צבי גוב־ארי. מסתבר, שלמנכ"ל רשות שדות התעופה הישראלית יצא בשנים האחרונות שם של מומחה, שעצתו מבוקשת ברחבי העולם. במרכז דיוני ועידת קאראקאס עומדות השנה שאלות הבטחון והטיפול במטוסים גדולים בנמלי־התעופה. גוב־ארי, תא"ל (מיל') בחיל־האויר, נחשב לאחד מחשובי המומחים בשני תחומים אלה.

אבירה אשד

בחירות נפרדות

הפרדה בין מועדי הבחירות לכנסת ולרשויות המקומיות תובע מזכיר מפלגת העבודה במחוז ירושלים עמנואל זיסמן, (בתמונה) שפנה למזכ"ל המפלגה בהצעה כי מפלגת העבודה תגיש הצעת חוק בעניין זה בכנסת. בפנייתו מציין זיסמן כי מפלגת העבודה יזמה בעבר שתי פעולות חקיקה, האחת להפרדה בין מועדי הבחירות, והשניה לבחירה ישירה של ראשי ערים. „החקיקה זו בא לידי ביטוי רצוני של המחוקק בהפרדה מוחלטת בין הבחירות השונות במהותן זו מזו. הוסנו הטוסיף של השלטון המקומי מחייב ניתוק מועדי בחירות מאלה של הכנסת כדי למנוע אפשרות לעשיית פוליטיזציה והשפעות מתוצאות הבחירות לכנסת" אומר זיסמן.

מנצח

נתן רענן (בתמונה) גבר במקום הראשון בהתמודדות על ייצוג תנועת העבודה לקונגרס הציוני. בבחירות שנערכו שלשום במרכז מפלגת העבודה בהצבעה חשאית, בבחירת 23 צירים לקונגרס, 23 סגנים ו־11 צירים לוועידתה של תנועת העבודה הציונית. רענן, שהיה יו"ר ועדת המצע של התנועה לקונגרס והעמיד את העלייה ואת מניעת הירידה כיעד כמעט בלעדי של התנועה, זכה ב־550 קולות. אברהם בורג יצא במקום השני, עם 546 קולות.

תצוגה מרהיבה

לבושת שהורים, ושופה מסודק באופן מרשים מציגה ההגבעית המצרת האמריקאית תכשיטים משובצים ביהלומים, אומרגדים ורובינים בשווי של כששה מליון דולאר, בתצוגת התכשיטים של „קארטייה" שהתקיימה אתמול במיגדל.

נתן בירנבוים – מנצח רמת השרון

שחמט

מאת אהרון אימרים

אלוף הארץ, נתן בירנבוים, ניצח בפסטיבל השחמט הבינלאומי הי"פ ע"ש נעם סוסר, שנערך במועדון נוה־תמן ברמת־השרון. בירנבוים צבר 9 נק' מ־11 משחקים וזכה בפרס כספי של 2,400 ש"ח. הוא הקדים בשתי נקודות שלמות את אלוף הנוער, רונן לב, ואת רב־האמן יאיר קריידמן שצברו 7 נק' כ"א. במקום הרביעי התחלקו האמן הבינלאומי האנגלי, המתכוון להשתקע בישראל, מלקולם פיין והאמן ידעאל ספפק עם 6½ נק' כ"א.

הישגו המצויין של רונן לב היקנה לו ציון שני לתואר אמן בינלאומי. במשחק נגד הזויל הגי שרף (שחור) הציג יכולת מעולה.

[illegible]

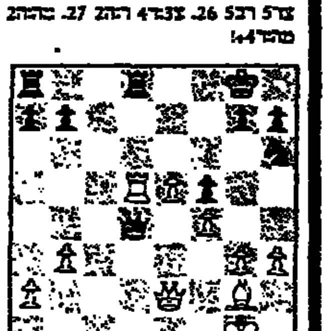

[illegible] 40. והשחור נכנע.

דרכו של האמן הראל אליקי לא צלחה בתחרות זו. הוא סיים במקום הי"1 עם 2½ נק' בלבד. במשחק קצר הוא נוצח ע"י פיין (לבן).

[illegible] והשחור נכנע.

אלוף שוויץ, אמן פיד"א אנדריאס הוס, איבד כשחורג במקום התשיעי עם 4½ נק'. בסיבוב הראשון נפגש עם סמפק (לבן).

[illegible]

[illegible] והשחור נכנע, מאחר שאין למנוע הפסד הפרש.

בתחרות הבינלאומית לנוער זכה בצורה משכנעת יונה קוסאשווילי שצבר 9 נק' מ־11 משחקים בהקדימו את יעקב סמיסים ועמי גל 7 נק' כ"א, יצחק בן מנחם 6½ וינון כרים 6 נק'.

בתחרות הכוק ניצח רב־אמן יהודה גרינפלד עם מלוא 9 הנקודות, לפני א.ב.ל. אליהו קווידלר 7, והמערב־גרמני א.פ. להדגר קיסלינגהוז 6½ נק'.

בתחרות הפתוחה זכה האמן הבינלאומי אברהם קלדור עם 6 נק' מ־7 סיבובים, בהקדימו את אליהו שוידלר הן אולד 5½ נק' כ"א.

כיום יפה הציג בתחרות זו הנער הכפר־סבאי גרב אגוזי (לבן) במשחקו עם עביד כץ.

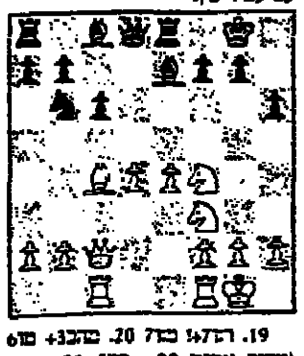

[illegible] והשחור נכנע.

בתחרות הנוער ניצח טל חיימוביץ שצבר 5½ נק' מ־7 משחקים, לפני שי סגב, שחר אר"ב ואהוד שסאובר 5 נק' כ"א.

באליפות הילדים ניצח רותן נגוד עם מלוא 7 הנקודות, בהקדימו את אהוד מישר 6 נק'.

בתחרות לפתרון בעיות זכה האמן אמיר הלמן עם 24 נק' לפני הצעיר יורם שחר 22.

202 משתתפים נטלו חלק בכל שבעת האירועים. בטקס המפתח הסיום ברכו ח"כ אליהו ספייזר – נשיא האיגוד, ח"כ חיים רמון – יו"ר המועדון, גדעון ארזי – כגן ראש המועצה המקומית, וגיל גורדון – גזבר מרכז הפועל. אירגן וניהל את הפסטיבל שלמה קבולשיין – יו"ר האיגוד.

משחקי הליגה תשמ"ח

מספר שיא של 229 קבוצות נרשמו למשחקי הליגה שיפתחו ביום 5.12.87. בתוך כ־3 שנים גדל מספר הקבוצות הרשומות (ליגה ג') בכ־150%.

בהגרלה שנערכה השבוע במשרדי האיגוד, נקבע כי במשחק המרכזי של הסיבוב הראשון בליגה הלאומית תארח האלופה כ"ש את ביכורי העיתים ת"א. קבוצת אס"א ת"א תארח בדרבי מרתק את העולה החדשה והמחוזקת הפועל ת"א. ביתר המשחקים תארח הפועל רחובות את הפועל הוד־השרון/פ"ת, מכבי חיפה את הפועל ראשל"צ, ורובינשטיין ירושלים את הפועל הרצליה.

בליגה הארצית יתקיים כבר בסיבוב הראשון מפגש מסקרן בין מכבי אשדוד/ת"א לבין, הפועל תעשיה אוירית, שהחמיצו אשתקד ברגע האחרון את כרטיס העליה. יתר המשחקים: הפועל פ"ת תארח את היורדת בל"ל ת"א, לסקר חיפה את אליצור פ"ת, אס"א ירושלים את הפועל ראשל"צ, והפועל חדרה את ביכורי העיתים ב' ת"א.

ברחבי הארץ

★ 101 ילדים השתתפו בתחרות השחמט לזכרו של יעקב נדבך, שחקן הפועל אפיקים. השחקנים המצטיינים היו: דני הלמן (אפיקים), ברעז סיטרין (גבעש), גדי יסעוד (בית־זרע), יאיר חן וחיו ברומברג (מסדה). הקבוצה המצטיינת היתה מקיבוץ דגניה ב'. ניהל את האירוע עוד בן־שלום ושפט האמן ולדימיר אלתרמן.

★ 16 מספסבים־שחמטאים נטלו חלק ביום הפרקליט שהתקיים באוניברסיטת ת"א. בגמר ניצח האמן הלאומי, ישראל גלפר, שצבר 6 נק', לפני אלישע כספי 5, מוטי שרצל, מיכאל לב ויוסי ריכטר 4 נק' כ"א. בתחרות נטל חלק גם מבקר המדינה, יעקב מלץ. האירוע אורגן ע"י לשכת עורכי־הדין בסיוע יו"ר הוועדה המקצועית יחזקאל קלבצקי, שסיים עם 3 נק'.

★ במפעל לזכרו של ארז לבנון, שאורגן ע"י מועדון הפועל ראשון־לציון, השתתפו 85 שחקנים. בתחרות הכוק לבוגרים הפתיע מרום קליין שכבש את הבכורה עם 9 נק' מ־11, לפני ירון ליניק 8½, יעקב ברנשטיין 8 וחליג צ'סקוב 7½. בתחרות לנוער (65 משתתפים) הצטיינו: אלון בוכמן, דניאל רוטמן, לוי בכור ויותם הודין.

השלום נקבר

(המשך מעמ' 1)

עתה, עם התמוטטות ההו"סכורים, פוחתו מאד הסיכויים לכינוס ועידת פיסגה סובייטית־אמריקאית, שבה היו ממתנים הסיכויים האחרונים לקידום מהלכים מדיניים באיזור. בהעדרם אפשר לצפות שהמזרח־התיכון, ליתר דיוק, החלק המערבי שלו, יכנס לתרדמה ממושכת. בין כה וכה הסכסוך הישראלי־ערבי הוא משני למלחמת המפרץ במעגל ההתעניינות של ארה"ב המערב.

ירדן לא תנקט שום צעד לפני כינוס ועידת הפיסגה הערבית בעוד שבועיים. דובריה כבר הודרזו לדחות את ההצעות של שמיר ושולץ להמיר ועידה בינלאומית פעילה, של חמש החברות הקבועות של מועצת הבטחון, בחסות" חד־פעמית של שתי מעצמות־העל. ועידת הפיסגה הערבית תצר עוד יותר את חופש הפעולה המצומצם שנותר למלך חוסיין. מן הסתם היא לא תאפשר לו לפתוח במשא־ומתן נפרד עם ישראל, תכריז שוב על אש"ף כעל הנציג הבלעדי של העם הפלשתינאי ותוסיף לדבוק בדרישה לכינוס ועידה בינלאומית. אנדריי יצא חוסיין למוסקווה, לשיחות על חימוש צבאו וחיל־האויר שלו בנשק סובייטי; תמורת המהלך הזה הוא יאלץ, כמובן, לשלם גם בהכרה בקונתה של ברה"מ למעורבות פעילה ושווה לארה"ב בשיחות השלום. כך נגיע לתחילת 1988, שתהיה שנת בחירות בישראל ובארה"ב. בשנת בחירות עסוקים הכל בבחירות ולא במהלכים דיפלומטיים בינלאומיים. בנובמבר יתקיימו הבחירות ואחריהן ייפתח המשא־ומתן הקואליציוני המייגע ותחול העבודה המפרכת על הקמת ממשלות בירושלים ובוושינגטון.

לכשיוקמו הממשלות החדשות, הן יחלו בגיבוש מדיניותן ובהעלאת רעיונות חדשים. כל התהליך הזה יימשך חודשים ארוכים, כך שאפשר להסיק מסקנה לא בלתי־הגיונית, שעד אמצע 1989 אין לצפות להתקדמות בתהליך השלום. הסכסוך הישראלי־ערבי עשוי לשקוע בתרדמה ממושכת. רק קול נפץ חזק עלול לעוררו.

בית ליסין

יתומים הערב 27.10 מופת עפולה ב־21.00, מוצ"ש 31.10 בית ליסין ב־20.30

הקיץ של אביה – גילת אלמגור מחר ד' 28.10 ב־21.00, ו' 30.10 צוותא ראשל"צ ב־22.00, מוצ"ש 31.10 מופת ירושלים ב־21.00 – הצגות ה־150, לא תותר כניסת מאחרים.

יפה ירקוני מחר ד' 28.10 ב־21.00

לשיר ברון עם שרה'לה שרון בהשתתפות הקהל והזמר נביב בר־ניב מאפיקים ה' 29.10 ב־20.30

להקת הרוק „מטי" בהופעת בכורה ה' 29.10 ב־21.30

בעל שימושי מאוד, ו' 30.10 ב־21.00

ג'ורג' וליני – לימי רביץ שרה גרשווין ו' 30.10 ב־21.30

ערב עם הזמר דני ליטני ו' 30.10 ב־23.45

התרפותקה המופלאה לילדים שבת 31.10 ב־11.30

„צבעונים, את, אלו, צבעונים" ערב שירים רוסיים בעברית בהדרכת רפי פסחזון, בהשתתפות הקהל ואמנים אורחים מוצ"ש 31.10 ב־21.00

בלוז לחופש הגדול כל ערב ב־23.15, ו' גם ב־14.30, הקרנת טסטות הערב 27.10 ב־21.30

חניון מרווח צמוד לתיאטרון
ויצמן 34 כיכר המדינה תל־אביב
טל' הקופה: 257966, 216653
ישראכרט

מזג האוויר ביעדי הטיסה החשובים של סוויסאיר

אוסלו	0	7	מעונן
אמסטרדם	4	13	בהיר
בואנוס איירס	14	18	גשום
הלסינקי	2	6	מעונן
הונג קונג	20	26	בהיר
וינה	8	14	מעונן
ז'נבה	4	14	מעונן
טוקיו	12	17	מעונן
טורונטו	2	8	מעונן
יוהנסבורג	14	27	בהיר
לונדון	7	13	מעונן
ליסבון	13	19	מעונן
מדריד	11	21	מעונן
מונטריאול	2	8	מעונן
ניו יורק	10	16	בהיר
סאן פאולו	19	25	גשום
פאריס	9	15	מעונן
פרנקפורט	3	11	מעונן
ציריך	10	13	מעונן
ריו דה ז'נרו	28	32	מעונן
שטוקהולם	1	8	מעונן
שיקגו	-1	12	מעונן

swissair

דבר הוא של היום חדש

הוועדה המקומית לתכנון ובניה „אונו"
מודעה לפי סעיף 149
חוק התכנון והבניה תשכ"ה־1965
נמסרת בזאת הודעה כי הוגשה בקשה
★ להקלה 412 לוועדה המקומית לתכנון ובניה „אונו".
המבקש: ד"ר פולי ליברמן
המקום: קרית אונו, רחוב הרצל 20 גוש 6494 חלקה 255
מהות הבקשה: בניית בית מגורים ועד הגדלת שטח הבניה עד 6% מעל המותר סטיה של 10% בקו בנין צדדי (בכניסה לבית) הגבהת הגג ובניית חדר לעליית גג.
כל המעוניין הנפגע ע"י בקשה זו רשאי להגיש את התנגדותו תוך 14 יום מיום פרסום הודעה זו למשרדי הוועדה הנ"ל בכתובתה:
הוועדה המקומית קרית אונו.
25.10.87 ★ מחק את המיותר.
יואל פרנקל – יו"ר הוועדה לתכנון ולבניה „אונו"

הלוח הכללי

דירות

דירות וגגות

לוחוץ־ל.פ. לבנייה בהד־
דמנות 2 קוטגים 5+ דד־
רות חדר על הגג, מרדאז
14 בתיים אפשרות
החלפה
(30100)

3 בכפר־גנים קוטג'
ה +תוספת 5 חדרי
03-906132
03-92348
(29811)

"פרלי ביגוביים קבלנים"
בבנין הנבנה ברחוב קלוי
בצפון ת"א מוכרו 4- 3
חדרים להתקשר:
03-597344,
03-867690,
09.00 03-588555 בין
(27095) 16.00

במגדל אשדר ארלוזורוב
פינת דרך־יפה דירות
פאר 2, 3, 4 ו־5 חדרים
סטנדרט גבוה בצפון ה־
עיר באו לבקר בדירה ל־
דוגמא 03-245375
(20271)

דירות למכירה

מגטהאוז יוקרתי בנוה־
אביבים 200 מ"ר במפלס
אחד, מירב השיכלולים
מיזוג, חימום וקירור
"דירות־אביב"
03-5412019 מלד"ן
(28709)

ת"א־יפו

דירות למכירה 4 חדרים ויותר

במגדל דיזנגוף 2 חדרים
קומה 20, דרום מזרח,
כל המעטפת למסירה מ־
יידית 03-221417
(22885) 03-232536

גים. מפוארים בקר־
ובר־תקווה תוך שנ־
351425
(27994)

במגדל דיזנגוף ק"24 די־
רה יפהפיה ומרווחת עם
כל השיכלולים, נוף מק־
סים ובריכת שחיה
03-281145-8 לווזן
(27680)

ציליה־פיתוח, בית מ־
ר, בבניה, מיקום מ־
ה. 300 בנוי. 450
קע מהבעלים
052-5704
(12853) 052-575

דירות למכירה 3–3½ חדרים

בשיכון־ל' דירה אחרו־
נה לאיכלוס מיידי 5 חד־
רים רח' לוי־אשכול 40.
לפרטים: חברת "אביב"
(22669) 03-7512203

במגדל אשדר ארלוזורוב
פינת דרך־יפה דירות
פאר 2, 3, 4 ו־5 חדרים
סטנדרט גבוה בצפון ה־
עיר באו לבקר בדירה ל־
דוגמא 03-245375
(20263)

הרצליה!! בהרצליה־פי־
ת וילה מפוארת!!+
ה נפרדת!!
(26389) 052-570

דירות למכירה 2–2½ חדרים

דירות למכירה 1–1½ חדרים

דרום

חולון־בת־ים

בחולון בולמן־און בב־
ניה 4 פינתית +מרפסת
ק"א (אפשרות למשכו־
ן) 03-843061
(17868)

דירות להשכרה

דירות גג

דירות בעמק

בת־ים

בפ"ת 5 מפוארת ק"ב
+מזגנים +דוד"ש +טל־
פונים 03-914793
(20168)

שרון

דירות בשכ"ת

ביקוש דירות

בני־הרצליה של "אור־
דים" בהרצליה הצעי־
רה, שכונה יוקרתית חד־
שה, דירות 5 חדרים
מפוארות ומטהאוזים. בר
חדרים מיוחדים לתקופה
מוגבלת. לקבלת פרטים:
052-572696 משרד המ־
כירות באתר פתוח בי־
מים: א, ב, ד, ה, בין
השעות 14.00–10.15,
המשך רבייקובה הרצ־
ליה הצעירה
(26462)

מטהאוז יוקרתי בנוה־
אביבים 200 מ"ר במפלס
אחד, מירב השיכלולים
מיזוג, חימום וקירור
"דירות־אביב"
03-5412019 מלד"ן
(26897)

עסקים

לדגל נסיעה למסירה מ־
בון קוסמטיקה מפואר
בפ"ת בהזדמנות בערב
(19085) 03-9330263

מבני תעשיה

בחולון, ראשל"צ /
ובת־ים "500" 3,000
מ"ר. "נ.ת.מ נכסים"
(29666) 03-372169

להשכרה באזור־התע־
שיה בבתיים 3500
מ"ר+ חומה סביב מכו־
סה אספלט. בשטח מב־
נים וסככות למעלה מ־
500 מ"ר +חשמל ומים.
פרטים בטלפון
03-588555,
בין השעות 03-867690
08.00–16.00, ובערב־
03-492738,
(27103) 03-459608

דרוש 1500"–2000 מ"ר
באזור המרכז לחברת
פלסטיקס בלעדי רשף
נכסים טלפון
(25565) 03-5742777

משרדים

בשכ"ח 160 מ"ר היוקון
פרישמן מסודרת +4 טל־
פונים 03-222282 בין
(20079) 14.30–9.00

חנויות

אולמות

בגן־יבנה במרכז לבניה
מיידית לוילות 17,200
דולר +מע"מ, 2000 במ־
זומן והיתרה במשכנתא.
במשרד: 08-574335
בערב: 08-574823
(27588) 08-574587

מחסנים

למכירה זכות לשתי
מסעדות באילת כולל
ציוד 03-9221585
(17474) 03-9234582

מגרשים

למשקיעים דרושים מגר־
שים בבסק /קומבינציה
בראשל"צ ת"א "סיון
נכסים והשקעות"
(29638) 03-941352

דרוש מבנה תעשייתי ב־
גוש־דן 200 מ"ר בק"ק
לתצוגת ציוד הנדסי
04-333302 לאיציק
(17851)

הצעות עבודה

חוק הזדמנויות שווה
בתעסוקה, תשמ"א 1981

לפי חוק זה אסור לסרב
לקבל אדם לעבודה
מחמת מינו או מחמת
היותו נשוי או הורה,
אלא אם אופיו או
מהותו של התפקיד
מונעים קבלתו של בן
אחד המינים לעבודה
הנדונה. העבריינים
צפויים לעונש על־פי
החוק.

ל"מיזמי" דרוש מנהל
מסעדה עם נסיון מקצו־
עי של 3 שנים +מנהלי
משמרות 03-496115
(22827)

עובדות יצור באלקטרו־
ניקה רצוי בוגרות מגמת
אלקטרוניקה, תנאים
טובים "א.ו.ת"
03-371470 03-371465
(22781)

פועלי יצור ותעשיה,
לעבודה מיידית, תנאים
טובים "א.ו.ת"
371470 03-371465
(22759)

מסגרים מנוסים, לעבו־
דה מיידית לחולון, פ"ת
ולוד תנאים טובים.
03-371470 "א.ו.ת"
(22749) 371465

אחראי מחלקה בסופר־
מרקט גדול באזור הרצ־
ליה "א.כ.א"
(22583) 03-282487

שליח +רשיון ב' ורשיון
קטנוע, למשרה מלאה
בתנאים טובים "א.ו.ת"
(18662) 03-371470

אחראי מחלקת ביקורת
איכות מיכנית נסיון מו־
כח מעל 5 שנים בתע־
שיה עתירת ידע, למפ־
על מתקדם במרכז 5 ימי
עבודה הסעות +ארוחות
"חבר" שירותי כוח אדם
המחלקה הטכנית
(18611) 03-221214-5

מקדמי/ות מכירות בעלי
הופעה וכושר ביטוי עד
גיל 27 בתנאי שכר קבו־
עים ומפתים 812193
(18563)

דרושים/ות סדרנים/יות
לחברת שיווק גדולה
באזור המרכז +רכב או
אופנוע טלפון
(17908) 9610874-5

עובדי ייצור רצוי יוצאי
צה"ל +פרופיל גבוה וד־
שיון נהיגה לעבודות זמ־
ניות וקבועות למפעלים
בת"א, ראשל"צ, ר"ג,
פ"ת, ובת־ים
(17551) 03-286111

מלחימות/ מרכיבות מנו־
סות למפעלים בפ"ת,
ר"ג, וחולון. (שכר גבוה,
הסעות וארוחות)
(17535) 03-286111

מאבטחים החל 1.85
למשימות אבטחה ליווי
ואירועים 03-441591
(17503)

קופאים/ות לרשתות ש־
יווק לאזורים ת"א,
ומת־אביב, ר"ג, בת־ים
(17514) 03-286111

מאבטחים החל 1.85
למשימות אבטחה, לווי
ואירועים 03-441591
(17408)

למפעל והיטים דרושים
נערים לעבודות כלליות
(17391) 03-379588

למפעל להיטים דרו־
שים עובדים כלליים עם
ידע בריתוך CO_2 +ני־
סיון 03-379588
(17384)

פקידים/ות

כתבנית עברית אנגלית
מעולה, תנאים מצויינים
03-371465 "א.ו.ת"
(22725) 371470

כתבנית עברית +עיבוד
תמלילים וורדמיל, תנ־
אים טובים "א.ו.ת"
371470 03-371465
(22724)

ל"א.ו.ת" דרושות: 1.
מזכירת מחלקת יצוא,
אנגלית טובה 2. מזכירה
עברית +עיבוד תמלי־
לים. מנוסות תנאים טו־
בים 03-371465
(22719) 371470

למידן מחשבים דרושה
פקידה במשרה מלאה
למחלקת יבוא אנגלית
חובה רצוי נסיון מקום
עבודה: תל־אביב
(22720) 03-9229541

מזכירות מנוסות עברית
ואנגלית/ עברית למש־
רות מלאות וחלקיות
לעבודות קבועות וזמני־
ות "א.ב.א" 03-287817
(22588)

למשרד פרסום פקידה
עצמאית ודינמית נסיון 5
שנים לפחות +הדפסה
טובה א'־ה' 0800־
16.00 שישי 0800־
13.00 03-288938
(18498)

פקידה מנוסה הדפסה
אנגלית עברית ידע בדר
קומנטציה ייצוא ויבוא־
עדיף עזו בע"מ הנדוד
העברי 31 03-379492
(18474)

מזכירה לניהול משרד
אנגלית שוטפת, ידע ב־
עיבוד תמלילים לחברה
גדולה בת"א
(17496) 03-286111

דיילות למבצע פרסום
לרשתות השיווק לאזו־
רים: ת"א, ר"ג, פ"ת, חו־
לון, בת־ים, בראשל"צ,
נס־ציונה, והרצליה
(17470) 03-286111

פקידים/ות למרכז מידע
ארצי אנגלית +ידיעת
הארץ, מגורים בת"א
03-286111 (במשמרות)
(17444)

עובדי מחשב

המשך הלוח בעמ' 11

מכאן الأصل

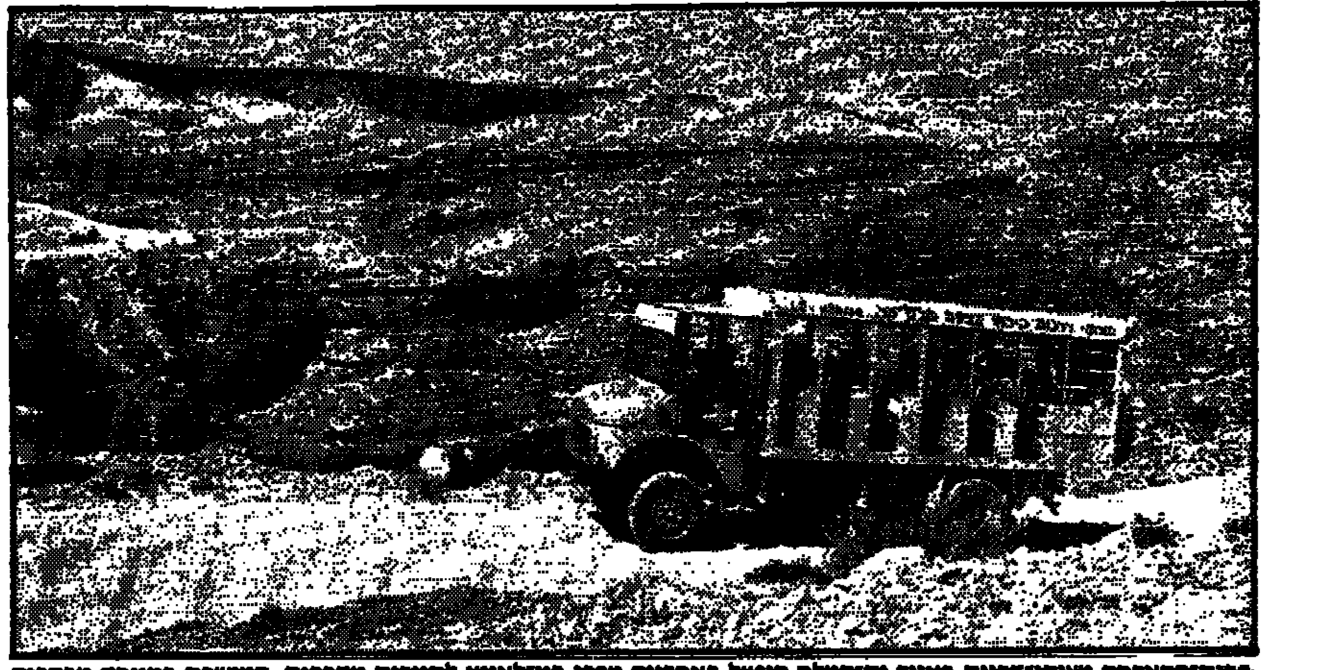

בבית־ההארחה מצוקי־דרגות באזור ים־המלח הופעל באחרונה מרכז בין־לאומי לתיירות מדברית, המושכת במיוחד מבקרים מארה"ב, מדרום־אפריקה, מאוסטרליה, וממדינות מערב־אירופה. בית־ההארחה מציע סיורים לאתרים, שאליהם אפשר להגיע רק ברכב מיוחד (בתצלום) וכן הדרכה בגלישת צוקים, סנפלינג בלע"ז. הסיורים נערכים בהדרכת מורי־דרך מנוסים. בית־ההארחה מוקף באתרים מושכי עין ועניין. המחיר ליום טיול 46 שקל ליחיד. מחיר זה כולל הסעה, הדרכה וארוחות צהריים. בית־ההארחה מצוי חמישה ק"מ ממזרח לים־המלח ובו 48 חדרים ממוזגים עם שירותים צמודים. דויד מושיוב

שנה טובה: 1.4 מיליון תיירים מכניסים 1.25 מיליארד דולר

מאת דויד מושיוב

200 אלף תיירים עשויים לבוא השנה מגרמניה, בהשוואה ל־150 אלף בשנה שעברה, גידול של 33 אחוז. גרמניה היא ארץ המקור האירופית הגדולה ביותר של תיירות לישראל.

תחזית זו מבוססת על נתונים שבעת החודשים הראשונים של השנה, שבהם הגיעו מגרמניה 134 אלף תיירים, גידול של 30 אחוז. ארץ המקור השניה בגודלה היא צרפת שממנה באו באותה תקופה 96 אלף תיירים, גידול של 16 אחוז. אחר כך באה בריטניה, שממנה באו 86 אלף תיירים, גידול בשיעור 15 אחוז.

הגידול במספר התיירים מגרמניה התבטא גם בגידול של 20 אחוז במספר נוסעי חברת־התעופה הגרמנית "לופטהנזה" בקו הישראלי. "לופטהנזה" מטיסה יותר ממחצית הנוסעים בקו הישראלי. מעריכים, שכל תייר גרמני מוציא בארץ 1,800 מארק ובהנחה זו תגיע ההכנסה מהם השנה ל־200 מיליון מארק, כ־100 מיליון דולר.

משרד־התיירות מעריך, כי השנה יגיע המספר הכולל של תיירי־חוץ בארץ ל־1.4 מיליון איש וההכנסה מהם תגיע ל־1.25 מיליארד דולר. מצפים, כי בשנת ה־40 למדינה יעלה מספר התיירים אף על השיא הזה.

מחצית התיירים - נוצרים

מחצית התיירים הבאים לארץ הם נוצרים, מגלה סקר שנערך בשערי הכניסה לישראל. 35 אחוז מכלל הנוצרים הבאים לארץ הם צליינים. 15 אחוז מהתיירים הנוצרים לנים באכסניות דתיות שליד הכנסיות השונות, אולם 85 אחוז האחרים מתאכסנים בבתי־מלון.

הפוטנציאל של הצליינות הנוצרית לישראל הוא של מאות מיליוני אנשים, אך ישראל לוקטת רק פירורים ממנו. אין נוסחת קסם למשיכת הצליינים לארץ. אילו ביקר כאן האפיפיור, או לפחות המליץ בפני הקהילה הנוצרית לעלות לרגל למקומות הקדושים, היה הדבר מדרבן את הצליינות. משום כך תולים תקוות בדברי האפיפיור בארה"ב על כוונתו לבקר בישראל. אם תצא הבטחתו אל הפועל, עשוי הדבר לעורר גל צליינות נוצרית לארץ.

אולם בין אם יבוא האפיפיור לארץ ובין שלא יבוא, על גורמי התיירות להמשיך בתחידתו להגדיל את הצליינות. יש מדינות, כמו הודו ויפאן, שבהן אוכלוסיה נוצרית גדולה. על גורמי התיירות הישראליים להגיע אל הנוצרים בכל חלקי תבל, גם למקומות הרחוקים ביותר. כל זה מחייב תיכנון נאות של פעולות הסברה ופרסום, הכנת חבילות מושכות לצליינים ופעולה נמרצת בקרב הגורמים המתאימים בארצות השונות.

"החוויה הירושלמית"

חצי מיליון דולר הושקעו באחרונה בפרוייקט הקרוי "הולילנד ארוונטשר", שייפתח בקרוב בבית ימק"א בירושלים.

במסגרת הפרוייקט יוצגו מופעי מולטימדיה על תולדות עם ישראל ועל תולדות הנצרות בהסתמך על אתרים בירושלים ובארץ כולה.

לאילת באוקטובר

חברת "ארקיע" פועלת לעידוד התיירות לאילת החודש, הנחשב לעונת־שפל בעיר.

החברה מציעה חבילות־נופש מוזלות, הכוללות טיסה ואירוח. חבילות אמצע השבוע כוללות גם בילויים שונים באילת.

אנדרטת ראול ואלנברג בבודאפשט

בבירת הונגריה נחנכה באחרונה אנדרטה לזכרו של ראול ואלנברג, ששימש במלחמת־העולם השניה קונסול שוודיה בבודאפשט ופעל להצלת של מאות אלפי יהודים.

האנדרטה נכללת בין האתרים, שבהם מליצים לבקר סוכני־נסיעות בפני ישראלים הנוסעים להונגריה.

"החורף היפה"

חברות "אל־על" ו"נתור" מציעות לקראת החורף חבילות הקרויות "החורף היפה" באירופה ובארה"ב.

החבילות כוללות סוגי בילוי שונים תוך ניצול היתרונות של תיירות בעונת־שפל. החבילות מוצעות עד סוף מארס.

מבט מהדנובה: העיירה האוסטרית דירנשטיין.

האוסטרים חודרים לשווקים חדשים

מאת אריה ארד

מסתבר שהתייר העברי מפריד לחלוטין בין פוליטיקה ובין נופש. יכולה הממשלה להטיל סנקציות על פרטוריה ככל שתחפץ, התיירות מישראל לדרום־אפריקה גדלה השנה ב־20 אחוז. מדינות מזרח־אירופה יכולות לומר ככל שיעלה על רוחן; אם רק יתנו אשרות לישראלים, הם יבקרו בהן ללא כל מעצורים. יכולים האוסטרים לבחור להם ארכי־נאצי לנשיא, יכולה ירושלים לצמצם את רמת היחסים הדיפלומטיים עם וינה ככל שתחפץ, יכולים העתונים לדווח על התעוררות אנטישמיות עד צאת נשמתם - התייר העברי יסע לשם באין מפריע. כלומר יש הפרדה גמורה לא רק בין יחסים מדיניים ותיירות, אלא גם בין השקפת־עולם ותיירות. האם זו קהות חושים לאומית?

לי נדמה, שהתשובה הנכונה מתחלקת לשני חלקים. מצד אחד יש לתייר הישראלי אינטרסים מעבר למצב המדיני והוא לא יתן, שיבלבלו אותו בכגון דא. מאידך, הוא רוצה "להיות שם" כדי לקבוע את עמדתו שלו "לגביהם". בתערובת בין שתיים אלה מצוי ההסבר לגידול בתיירות הישראלית למיני מקומות, שהאדונים בירושלים היו מעדיפים שהישראלים לא יבקרו בהם. מה גם, שהאדונים בירושלים מטיפים רק לזולתם לשתות מים, אך בעצמם שותים שמפניה.

אוסטריה משקפת יפה את התערובת הזאת של אינטרסים וסקרנות אמיתית והישראלי לא רק שאינו מדיר רגליו מאוסטריה, אלא, אם לשפוט על־פי התפתחות עסקיה של חברת־התעופה האוסטרית, אף מגביר את ביקוריו שם. השנה גדל מספר נוסעיה של חברה זו ב־50 אחוז וגם משך שהייתם של ישראלים בארצו של האלוהים התארך. התפוסה בקו הישראלי עולה על 70 אחוז. במשך הקיץ תיגברה החברה את הקו ב־22 טיסות מיוחדות, לרוב בטיסות־לילה.

גשר למזרח־אירופה

אוסטריה היא ארץ זולה בהשוואה למדינות מערביות אחרות והשהיה בה נעימה. 7 מיליון האוסטרים מעניקים שירות יוצא דופן באיכותו ל־15 מיליון התיירים המגיעים אליהם ולא יעלה על דעתם להבחין בין תייר לתייר. הם פשוט מתפרנסים מהעניין הזה. לבד מהיותה ארץ תיירות לעצמה, נבנתה אוסטריה כגשר בין מזרח ומערב ושומרת בקפדנות על מעמדה זה. חברת־התעופה שלה מקיימת טיסות לכל בירה מזרח־אירופית ודואגת להשיג לנוסעיה אשרות־כניסה לכל אחת מהן. הישראלי יכול להגיש למשרדי החברה בארץ את דרכונו ובעבור שבוע הוא יוחזר לו עם האשרה. בשנים שבהן מתקיים הסדר זה, לא אירעה אפילו תקלה אחת לדרכוני הישראלים.

חברת־התעופה האוסטרית מציעה את הרכב השכור הזול ביותר ומי שרוצה, יכול לנסוע ברכב זה גם להונגריה וליוגוסלאויה. אפשר להזמין באמצעות החברה מקומות לינה במחירים נוחים לא רק באוסטריה, אלא גם במדינות הגוש המזרחי. כלומר, הטיולים המאורגנים לגוש המזרחי (שהטובים בהם מוצעים על־ידי החברה הספרדית "מליה") איבדו את הבלבדיות ועתה יכולה החברה האוסטרית לדאוג גם לטיולים אינדיבידואליים.

מדינות הגוש הקומוניסטי, בראשן הונגריה ויוגוסלאויה, מושכות כיום לא רק את יוצאי מדינות אלה, המבקשים לבקר בנופי ילדות ולהשתטח על קברי אבות, אלא גם את התייר הסתמי, המבקש יעד חדש חול. חברת־התעופה האוסטרית בנויה יותר מכל חברה אחרת לענות על הביקוש הזה.

גם לניו־יורק ולטוקיו

חברת־התעופה האוסטרית הקטנה היא אחת הרווחיות באירופה והקו הישראלי שלה הוא הפנינה שבכתר. בזמן שכמעט כל החברות הזרות מתלוננות על רווחיות נמוכה בקו, נחשב הסניף הישראלי של החברה האוסטרית לאחד מחמשת הטובים בה ומנהלו, אלי מסר שלנו, נחשב בוינה לילד־פלא. החברה בנויה על 17 מטוסי "די.סי. 9" צרי־גוף לדגמיהם ורק עתה תגוון את הצי שלה בשני מטוסי "איירבוס 300" ארוכי־טווח כדי לפתוח את הקווים לניו־יורק ולטוקיו באביב הקרוב.

פתיחת שני קווים אלה היא חריגה ראשונה של החברה מעבר לתחומי אירופה והדבר נעשה כמעט בלית ברירה. למרבה ההפתעה, רק שתי חברות מקיימות כיום טיסה ישירה בין וינה וניו־יורק: "טארום" הרומנית ו"עאליה" הירדנית. הדרך מארה"ב לאוסטריה ובחזרה עוברת באחד מנמלי־התעופה האירופיים האחרים, בראש וראשונה דרך מינכן או פרנקפורט. דבר זה מרגיל את הנוסע לטוס באחת החברות האירופיות האחרות, לא באוסטרית, ו"לופטהנזה" מורידה את השמנת. סקי מעיד, שנפח התנועה בין וינה וניו־יורק משתווה לתנועה שבין וינה ומינכן.

האוסטרים הולכים בקטנות. הם רוכשים "איירבוס 300" ארוך־טווח ובו פחות מ־200 מושבים ויקיימו בשלב ראשון חמש טיסות שבועיות בקו הטרנס־אטלנטי הבלתי רווחי לכל הדעות. הם בונים אותו על השוק המקומי ובשלב זה ספק אם ינסו לשווקו לטיסות־המשך, למשל לישראל או ממנה. אבל זה עשוי להיות הצעד הבא.

"איירבוס" שני יבצע את הטיסות לטוקיו עם חניית־ביניים במוסקה. קו זה עשוי לעניין את הנוסע הישראלי, החרד מטיסה בשמי מדינות ערב. פתיחת הקו לטוקיו, בניגוד לקו הטרנס־אטלנטי, עולה בקנה אחד עם גישתן של החברות האירופיות. אלה רואות בקווים למזרח הרחוק את "שרה הצייד" העתידי שלהן והן מתחרות ביניהן בפתיחת קווים מושכים בנתיבים שונים. להמחשה בלבד, בעצם הימים האלה הודיעה חברת־התעופה הסקנדינאוית "ס.א.ס." על פתיחת ה"טוקיו אקספרס" מתל־אביב, בחינת "הדרך המהירה ביותר ליפאן". "האקספרס" יוצא כל יום ג' בשעה 10.15 מנמל בן־גוריון ולאחר המתנה של פחות משעתיים ממשיכה לטוקיו, שם היא נוחתת למחרת היום בשעה 9.10 בבוקר, לפי שעון מקומי, טיסה בת 15 שעות. כל החברות המגיעות לישראל, וגם כאלה שאינן מגיעות לכאן, כמו "קניידיאן אינטרנשונל" ("סי.פי." לשעבר), מציעות טיסות־המשך למזרח הרחוק בנתיבים שאים עוברים בשמי מדינות־ערב.

גם "אל־על" בודקת מפעם לפעם את יכולתה לחדור לשוק הזה המתפתח במהירות. לפי שעה הדבר חסר תוחלת. המוביל הישראלי יצטרך לטוס שש שעות יותר ממתחריו, שכן יהיה עליו לעקוף לא רק את מדינות ערב אלא גם את ברה"מ, בלי שיוכל לגבות אגורה אחת נוספת. לאוסטרים כמובן אין הקשיים הללו והם מצטרפים למירוץ למזרח הרחוק. כך, בהדרגה, הם עשויים ליהפך בעשור הבא מחברת־תעופה אירופית לחברה בין־יבשתית. לנוסע העברי, וגם לגורמי התיירות בישראל, ראוי לעקוב גם אחרי ההתפתחות הזאת.

הפגיעה בעדית היתה קטלנית

מאת מעוז חביב

בימים אלה שוב שמעה הממשלה דו"ח על הקטל הנורא בדרכים. ראש הממשלה הכריז שיש להחמיר בענשיהם של נהגים דורסניים! אכן... באותו יום עצמו, נערכה הישיבה הראשונה בבית המשפט ברחובות, בנושא הארכת שלילת הרשיון שבטרם משפט, לנהג שדרס למוות את בתנו, עדית, בת ה־18½, לפני שלושה חודשים. לא היינו בישיבה. הורים ששיכלו את בניהם - הוכהר לנו מכל כיוון - אינם אורחים רצויים במעמדים אלה.

עדית, שהיתה בת נפלאה ושומרת כל חוק, נדרסה למוות בעמדה בשולי הכביש, במרחק של למעלה ממטר ממנו, מרחק בטוח לכל הדעות, בדרכה מבית ספרה הביתה, בתום בחינת הבגרות ,בתנ"ך, ב־16.6.87. היא נדרסה על ידי "קוסם" רחובותי, שלפי עדויות (כולל עדותו), תוך מכביש ראשי בו נסע - שמאלה, לעבר כביש קיצור לרחובות (דרך קבוצת שילר), וכדי שלא להעצר בצומת ולחכות, כנדרש, עד שתעבורנה המכוניות הבאות ממול ותתפנה הדרך לפניה שמאלה, מיהר לשוליים שבשמאל הכביש עשרות מטרים ספורים, בטרם הגיעו אל הצומת. הוא פגע בבתנו בנסעו במהירות גבוהה כנגד כיוון התנועה ומשמאל לה. הפגיעה במהירות בה נסע היתה קטלנית. בתנו, שנפגעה בעוצמה ברגלה, נזרקה על השמשה שנשברה מעוצמת הפגיעה, הועפה למרחק 14 מטר קדימה, אל כביש הקיצור אליו רצה להגיע, ונהרגה במקום. לנהג נדרשו עוד עשרות מטרים לאחר מכן כדי לעצור, תוך שהוא חוצה בצורה עיוורת ובלתי מבוקרת את הכביש אליו רצה לפנות, וגורם לנהגים בכביש, מולו, לעצור בבהלה.

בתנו עמדה במקום עם חברתה מילדות, שבנס גדול ניצלה ממוות גם היא, כשנזרקה תוך חבטת פגיעת הנהג הדורסן בבתנו, הצידה ממסלול נסיעתו. היא חוותה את התאונה קשה, אך לא ראתה את הנהג בבואו, כיוון ששתיהן, כך סיפרה, ראו את אותה מכונית עוד מרחוק, נוסעת במסלול המרוחק מהן, הבינו שלא תוכלנה להספיק לחצות את הכביש לפני שתעבור, ראו שלאחריה, תגענה ותחלופנה מכוניות הבאות מן הצד

שכנגד - חיכו למעברן. הן לא יכלו לשער בדמיונן הפרוע ביותר שאותה מכונית תגיח לפתע - עליהן.

מיד בהגיעי לביה"ח קפלן, לשם נלקחה הבת, ביקש ממני חוקר המשטרה לאפשר נתיחת הגופה, כדי שתהיינה הוכחות חותכות לכך שעמדה באותו מקום, שכן, אמר, פרטי התאונה מתוורים למשטרה, היו עדים לתאונה, ורק הנהג אינו דובר אמת. לפיכך, הסכמנו, רעייתי ואני לנתיחה. בשיחת טלפון מאוחר יותר אמר לי, שמשך 16 שנות עבודתו, לא נתקל בתאונה שכזו, מבחינת חומרת המעשה.

עתה, שואלים אותנו רבים - ומה עם הנהג? מה עונשו? האם הוא "יושב"? וכאן, טיפין טיפין, הולך ומסתבר לנו האבסורד הגדול. במדינת ישראל, שלכאורה הכריזה מלחמה נחרצת בתאונות הדרכים, בבואה לדון את הנהגים הדורסניים, משתנים שיקוליה. בתי המשפט נמצאים, מסתבר, במגרש אחר. כאן השיקולים הם: "איך לא לסרבל משפט". "איך לסיים מהר מבלי להכנס לתהליך מייגע של שמיעת עדים," וכו'. לכן, מסתפקים - ומעוניינים להגיע "לעיסקות טיעון", אותן ניתן לסיים בפגישה אחת בבית המשפט, והסכמה על עיסקת טיעון מתבססת באופן הגיוני, על סעיפי האשמה קלים יותר (משמעותית!) מראש. התוצאה היא כמובן, עונש מינימאלי, מגוחך ובלתי מרתיע, גם אם נסיבות הפגיעה וההריגה הן כל כולן זלזול פושע בחוק, במחוייבות אזרחית מינימאלית ובחיי אדם!

כדי ללמוד זאת, היה עלינו, כהורים, לעמול קשה. כי הורים, בני־משפחה, מהווים כאן מטרד, מסתבר, וככל שיורחקו מהתמונה - כך טוב...

וכך, את האישור לנתיחה - נתנו, אך מכאן והלאה - "הכושי עשה את שלו". את תוצאות הנתיחה, אין אנו רשאים לקבל, אלא המשטרה. והמשטרה - העבירה את התיק לפרקליטות, והפרקליטות - מה פתאום שתדווח להורים? הרי זה משפט המדינה... שעל כן, "רצוי" גם שלא נגיע למשפט, שהרי לפי החוק, אין לנו צד בו (...) וכך, מעצם העברת הדיון לבית משפט "שלום" ולא "מחוזי", יכולים אנו לשער שגם בתאונת ההריגה של בתנו, לא תדרוש הפרקליטות להעמיד את הנהג הדורסן לדין על סמך סעיף הרשלנות החמור בחוק, כדי שלא "לסרבל", ושוב, יצא נהג בעונש קל, והמשפט יסתיים במהירות לשביעות רצון המעורבים... ובכן, צא ולמד - אתה נהג שממהר? אינך מציית לחוק? מסכן נהגים והולכי רגל. אף פגעת? אף הרגת בשל כך? לא־נורא... גם אם ראש ממשלתך יכריז שיש להחמיר בעונשך, אתה יכול לסמוך על "המערכת" שתוציא אותך בזול, ואחר כך, תוכל לחזור ולהמשיך למהר בדרכים... וכך, הורגים אנשים, והורגים את הצדק והורגים את ה"מלחמה בתאונות" ועולם כמנהגו נוהג...

הלוח הכללי

ציון חברה לבטוח בע"מ
דרושים
במשרה בתל־אביב
1. פקיד/ת תביעות
הכישורים הנדרשים:
● נסיון בטיפול בתביעות בנושאי הרכוש והרכב;
● בוגר/ת המכון לביטוח - יתרון.
2. שמאי רכב
הכישורים הנדרשים:
● שמאי רכב מוסמך, בעל רשיון משרד התחבורה;
● ותק של 3 שנים כשמאי.
3. פקיד/ה ביטוח חיים
הבקיא/ה בגבייה, שינויים ותביעות, רצוי בוגר/ת המכון לביטוח, נסיון של שנתיים, לפחות.
מועמדים/ות מתאימים/ות יפנו בכתב־יד, תוך צירוף קורות חיים, לת.ד. 1425 תל־אביב, 61013, או לטלפון: 03-646231/5, לזהבה.

למחלקת ביטוח חיים
דרושים/ות
1. פקידים/ות שינויים
בעלי ידע ונסיון קודם.
2. פקידים/ות
בעלי השכלה תיכונית, עדיפות לאקדמאים.
נא לפנות לטל: 03-627738
כלל חברה לביטוח בע"מ

לקורס טייסי ריסוס חקלאי
דרושים מועמדים
א. עד גיל 30
ב. בעלי רשיון טייס מסחרי.
לפנות עד 6.11.87 לעל־ניר (כימי־אור) ש.ח. הרצליה בין השעות 10.00–14.00 בצירוף תולדות חיים לצורך הרשמה.

למחלקת מפעלים, תעשיות וחברות
דרוש/ה
מנהל/ת צוות
הכישורים הנדרשים:
★ נסיון וידע רחב בביטוח
★ כושר ניהול ואירגון מעולים
★ יכולת לנהל מו"מ
★ מסודר, דייקן, אחראי, היכול לעמוד במצבי לחץ
★ רשיון נהיגה
★ גילאי 25-40
למתאימים/מה מוצעת עבודה בחברה ובמחלקה דינמית ומפותחת, יחסי עבודה מעולים, רכב צמוד ותנאים טובים.
נא לפנות לת.ד. 326 ת"א, עבור מר אפרים לזרוביץ ולצרף על גבי גליון נייר חלק קורות חיים, השכלה ונסיון
כלל חברה לביטוח בע"מ

NCR
י.א. מיסוך ובניו בע"מ
לסניפנו בירושלים
דרושה פקידה
הכישורים הדרושים:
★ נסיון בפקידות כללית.
★ שליטה בכתבנות עברית ובעיבוד תמלילים.
★ ידע בכתבנות אנגלית.
נא לפנות בכתב יד בציון קורות חיים ל־NCR - י.א. מיסוך ובניו בע"מ ת.ד. 11027 ת"א, 63143, מס. משרה 3-42
הקדם את המחר עם מחשב NCR

לחברה למידות
דרושים
עובדים
03-339415/6

אפריקה
ייזום ושיפור קשרים מסחריים, הרחבת ייצור ושיווק קיים. אנגלית חובה.
דרכון נוסף חובה. מתאים במיוחד ללא משפחה.
לפנות בכתב יד עם פרטים אישיים ת.ד. 33333 תל־אביב 61112 עבור "אפריקה"

למוסד ציבורי
דרוש/ה
עובד/ת סוציאלי/ת
בחצי משרה לפרויקט חברתי לנערות במרכז הארץ.
בדבר פרטים נא להתקשר לגב' שרית גמליאל
עבודה 03-625493
בית 03-341754

דרוש/ה
שרטט/ת קונסטרוקציה
למשרד מהנדסים
נסיון 3 שנים
טלפון 03-451779

מהנדסים — הנדסאים
למשרד פקח בהנדסה אזרחית דרושים בעלי נסיון באזור המרכז.
מהנדס לעבודות ביוב ● מהנדס בנישיש ועבודות פתוח ● הנדסאי מבנאי לפקוח בעבודות.
בלילה ולא ביום טל. 03-725115

חוק הזדמנות שווה בתעסוקה, התשמ"א 1981

למפעל מקסטיל בפתח תקוה
דרוש/ה
מנהל/ת ייצור
בוגר/ת טכנאי
(נסיון לא הכרחי)
להתקשר לירום
03-9248277
בערב 03-480587

למשרד שמאים
דרושים
★ שמאי אלמנטרי (בעל נסיון)
★ שמאי אלמנטרי להתמחות
טלפנים 03-288359
03-282422

המחלקה הטכנית
חבר
■ עובדי/ות ייצור לאחר שרות צבאי מלא, פרופיל 72 פלוס להרכבות מכניות למפעל בטחוני במרכז.
■ מלחימות/מחווטות מנוסות לאחר שרות צבאי, נסיון מעל שנתיים למפעל בטחוני במרכז.
■ מרכיבים/ות למעגלים מודפסים, נסיון מעל שנתיים למפעל בטחוני במרכז.
■ כרסמים קונבנציונליים לעבודות גדולות למפעל בטחוני.
■ נהג סמיטריילר נסיון מעל שנתיים - בגוש דן.
■ משחזן מעולה לעגולה או שטוחה לאזור חולון.
■ חשמלאי תעשיה מוסמך למפעל בגוש דן.
■ רתכי צנרת/שריון למפעלים בגוש דן.
לעבוד בחבר - להרגיש בבית
חברה לשרותי כח אדם
ת"א בן יהודה 100
טל. 03-221214, 241760
נא להביא תעודות והמלצות
שעות קבלה 08.00-18.30

המחלקה המשרדית
חבר
■ מזכירות/כתבניות דו לשוניות מנוסות + הדפסה בשתי השפות, מיידית - שכר גבוה.
■ כתבניות למעבד תמלילים WORDMILL מנוסות (רצוי ידע בהדפסת מאזנים) — מיידית, אפשרות לשעות גמישות.
■ כתבניות עברית/אנגלית למעבד תמלילים "אינשטיין" מנוסות - מיידית אפשרות לשעות גמישות.
■ כתבניות עברית מנוסות + הדפסת טבלאות לעבודה מיידית.
לעבוד בחבר - להרגיש בבית
חברה לשרותי כח אדם
ת"א, בן יהודה 100
טל. 03-221214, 241760
ירושלים, טל. 02-234265 חיפה, טל. 04-663966
שעות קבלה 08.00-18.30

אם את/ה
יועץ/ת מס ו/או מנהל/ת חשבונות
המעוניין/ת להרחיב את עסקיך
אנו חברה פיננסית מבוססת בתנופה לקראת - 1988
מעוניינים בך לפרוייקט יחודי.
לקביעת פגישה, נא להתקשר עוד היום
לטל. 03-229865, 03-292160

המחלקה הטכנית
חבר
■ מהנדס כימיה - נסיון מוכח בשטח הפלסטיקה.
■ מהנדס מכונות - לתפקיד מנהל טכני - נסיון בתכנון אחזקה וייעול - רצוי ידע במכונות אריזה.
■ מהנדס אלקטרוניקה - לתפקיד מנהל פתוח והנדסה למפעל מתקדם באזור המרכז.
לעבוד בחבר - להרגיש בבית
חברה לשרותי כח אדם
ת"א, בן יהודה 100
טל. 03-221214, 241760
ירושלים, טל. 02-234265 חיפה, טל. 04-663966
שעות קבלה 08.00-18.30

مكان الأصل

המשך הלוח מעמ' 9

קלדנית מסוף מנוסה, רצוי נסיון בהזנת חומר של הנהלת־חשבונות. ל־6 שעות עבודה לפי תורות. שכר גבוה וכל התנאים הסוציאליים כחוק. "טמבאור" בן־יהודה 12 ת"א א'־ה' 08.00־14.00 (17431) 03-298877

עוזרות ומטפלות

טבחים – קונדיטורים

גזירה תפירה

ל"ניבה" דרושות: תופרת דוגמאות מנוסה, עוזרת וגזרן ופקידת ייצור (18610) 03-651155

"לאבי־מודל" דרושים גזרנים בעלי נסיון תנאים מצוינים 831405 (17387)

הנהלת חשבונות

ל"א.ו.ת" דרושים: 1. המחירון מוסמך נסיון בתעשיה ובהנה"ח ממוחשבת 2. מנהח"ש 3 לעריכת מאזנים הנהח"ש ממוחשבת 3. מנהח"ש מדופלם לראש מדור נסיון תעשייתי ובהנהח"ש ממוחשבת 4. מנהח"ש 2/3 מנוסה תנאים טובים 371470 03-371465 (22735)

ל"א.ו.ת" מנהלת חשבונות סוג 2 לתפקיד מגוון ואחראי לביצוע הנהח"ש שכר ועזרה 03-371928 בבוא אדם (17896)

1. עוזר/ת למנהל/ת חשבונות סוג 3, נסיון 3 שנים לפחות בהנה"ש ממוחשבת 2. פקיד/ת שכר נסיון 3 שנים לפחות בהכנת שכר ממוחשב עדיפות בתעשיה, לפנות לקילבי מ־09.00־16.00 03-9226225 (17464)

להפקת שרטוט מנהל/ת חשבונות סוג 2 עם נסיון למשרה מלאה לפנות לחנן או שמואל 2־1 (17752) 03-5103980

טכנאים הנדסאים

הנדסאי חשמל, רצוי נסיון בפקוד ובבקרה אפשרי במשמרות למפעלים בת"א, ר"ג וראשל"צ 03-286111 (17489)

שרטוט וגרפיקה

עובדי דפוס

דרוש עובד לעבודה מעניינת בהדפסת מדבקות עם רקע בדפוס, הדרכה תינתן לעובד המתאים (18407) 03-810312

חשמל ואלקטרוניקה

ל"א.ו.ת" דרושים: 1. מלחימות/ מחווטות ממעות UP 2. מחווטת WIRE 3. מעגלים מודפסים +הלחמה. תנאים מצויינים 371470 03-371465 (22766)

חשמלאים מוסמכים ומנוסים לעבודה מיידית תנאים מצויינים "א.ו.ת" 371470 03-371465 (22751)

מבקר איכות ויזואלית באלקטרוניקה, תנאים מצויינים, "א.ו.ת" 03-371470 317465 (22744)

אלקטרונאי מנוסה לעבודה מיידית תנאים סדביים "א.ו.ת" 371470 03-371465 (22728)

עובדי יהלומים

ספרים/ות

נגרים

נהגים

מחסנאים

ל"א.ו.ת" דרושים: 1. מחסנאי אלקטרוניקה +רשיון ב' 2. עובדי מחסן. תנאים טובים 371470 03-371465 (22738)

מחסנאים סבלים רצוי בוגרי קורס מפ"תים ידע בעבודה על מחשב ורשיון נהיגה למפעלים בראשל"צ ובחולון (17567) 03-286111

לדומנסקס דרוש עוזר מחסנאי +רשיון רכב הדמלצות 03-5593236 (17314)

מוכרים/ות

סוכנים – מקדמי מכירות

ל"מלון הקשורות" אנשי מכירות עם רכב 497969 03-499588 (17429)

מפעילי ציוד מכני

פועלים/ות

ל"דנאל" עובדי יצור לעבודה במשמרות פרופיל 72 ומעלה לתקופה ממושכת בתנאים מעולים גורדון 88 תל־אביב 245531, 240878, (17479) 222266

עובדי נקיון

עובדי מתכת

חרט מקצועי נסיון 5 שנים בעבודות מדוייקות בחולון שכר מצויין (17984) 03-372304

עובדי מוסך

ל"מרכז הרדיאטור" דרושים: מתקן רדיאטורים ואגזוזים 03-775295 יואל בערב (18282) 03-348755

שומרים

דרושים מאבטחים למישרה מלאה בעלי עבר ללא דופי עד גיל 50 תנאים מצויינים למתאימים לטלפן משעה 8.00־16.00 03-336257 למנחם (22694)

שומרים צעירים לעבודות קבועות, מעונייות ומכניסות 03-441591 (17501)

שומרים צעירים לעבודות קבועות, מעונייות ומכניסות 03-441591 (17472)

שרותי אחיות

שליחים

למפעלים בהרצליה ונתניה דרושים מחסנאי חצר נסיון קודם בניהול מערכות מלאי השכלה תיכונית שעות עבודה 15.00־0600 (18507) 052-556666

ביקוש עבודה

מכוניות

מכוניות דיפלומטו לאספקה מיידית מרצדס+ ב.מ.וו.+ אאודי+ אופל 1988 (אפשרות להחלפה ואשראי) 03-442832 03-447924 03-624797 (17862) 03-612999

אאודי

אוטוביאנקי

אוסטין

אופל

אלפא רומיאו

אמריקאיות

ב.מ.וו.

ג'יפים

דייהטסו

וולבו

בהזדמנות! וולבו סטיישן ג'י.אל. (2000) 1980 שניה +מזגן +הגה כח +טסט חדשה להלוטין! 03-887162, (18183) 03-657621

בהזדמנות! וולבו די.אל. אוטומטית 1980 + הגה כח שניה פרטית צבע ברקודי במצב מעולה (17409) 03-858102

ווקסהול

טלבוט

טנדרים

מסחריות

מרצדס

סובארו

בהזדמנות! סיירה 1600 ג'י.אל. אוטומטית סוף 1983 +מזגן +רדיו טייפ מיטלית ראשונה 22.800 ש"ח 03-5032576 (18177)

בהזדמנות! סובארו סוף 1982 /1300 5 +מזגן +רב־בריח ראשונה 12.800 ש"ח (18173) 03-845865

סוסיתא

סיאט

סיטרואן

פולקסוואגן

פורד

פיאט

פיז'ו

רנו

אופנועים וקטנועים

השכרת רכב

חלפי רכב משומשים

רוצים לקנות

רהיטים

מקררים

מכונות כתיבה

הלבשה והנעלה

כלי נגינה

הלוואות

טרקטורים

מכונות תפירה

פוליש ונקיון

ציוד תקשורת

מערכת טלפונים ממוחשבת בתנאים טובים 03-497969 03-499588 לחלי (17424)

שונות

בן זוג

הכרויות

המשך הלוח בעמ' 13

هكذا من الأصل

هكذا من الأصل

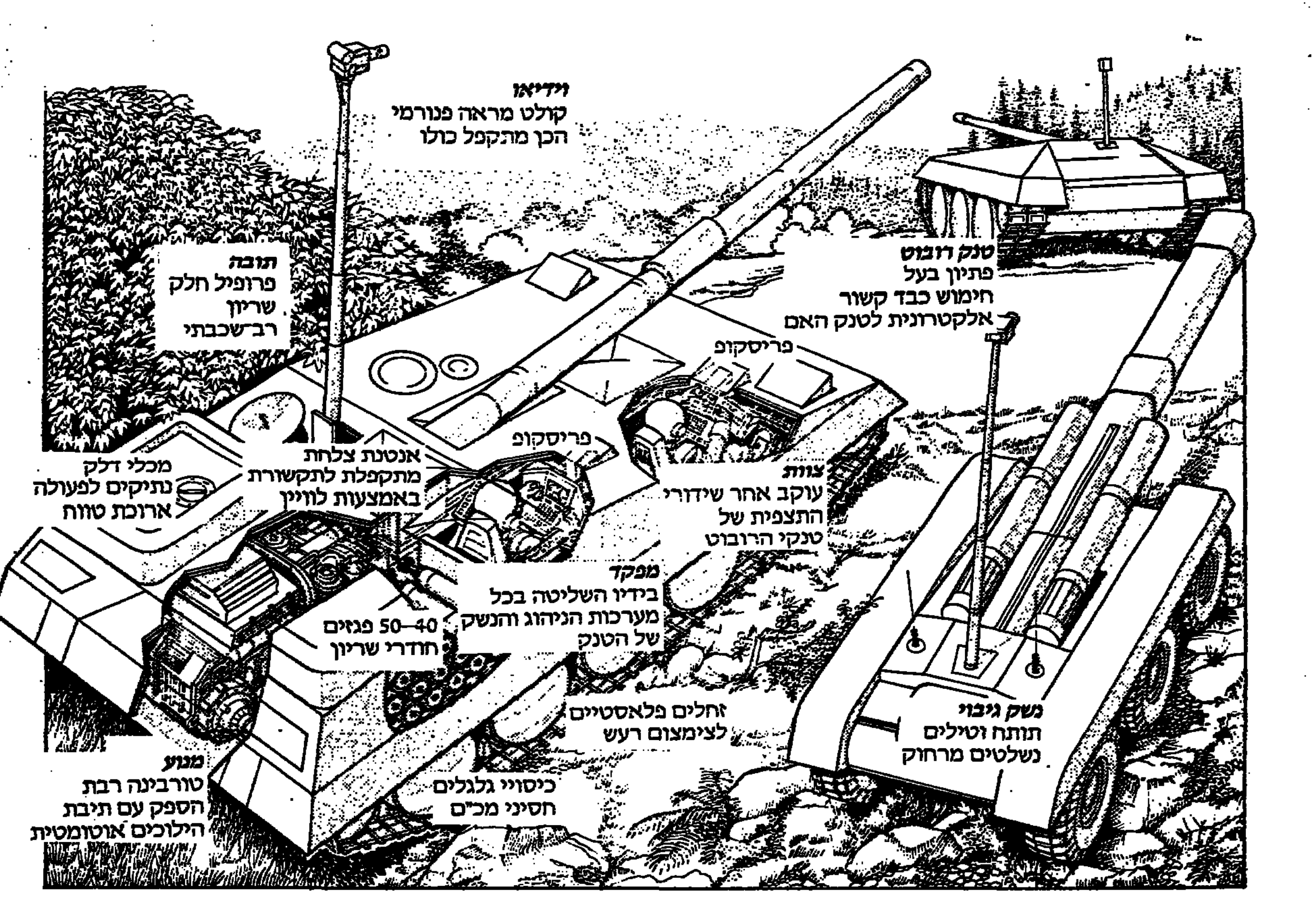

טנק שנת ה־2000 – נמוך, אכזר וחכם יותר

מאת טלי זלינגר

בצה"ל עוסקים באופן נמרץ ביותר בקידום גיבושה של תוכנית העבודה הרב־שנתית – עתה, שמתחילים להתבהר הנתונים החדשים שאחר ביטול פרוייקט ה"לביא". המתכננים מציבים את חודש דצמבר כקו הסיום לעיצוב תוכנית העבודה לשנה הבאה. אך בשל מהפכי החודשים האחרונים ידרש זמן נוסף עד שיובהרו היקפי תכניות הפיתוח והייצור ארוכי הטווח של מרכיבי בניין הכוח למה שאוהבים לכנות "שדה הקרב העתידי". העיסוק בבעיות הבוערות מתערבב בצורכי הראיה למרחוק.

בשביל אירופה, שדה הקרב העתידי – זה עכשיו. הלוקסוס של לא להצטרך לענות על הצרכים הקשיים של היומיום הבטחוני הוא המתיר לעסוק בעתיד, בלי להתחייב באימות התחזיות, בהנחה שגם העתיד לא יעמוד למבחן הזהה ולא תפרוץ שם מלחמה. באחד הגליונות האחרונים של "סאנדיי טיימס" מצאנו שרטוט דמיוני למחצה, מסתמך על מגמות עכשוויות של טנק העתיד בשדה המערכה האירופית. בתוך הויכוח העידני כתמיד באירופה ובארה"ב על היקפי החימוש הגרעיני הנדרשים ועל אופיה של המלחמה הבאה – גרעינית או קונבנציונלית – נראה כי מדינות נאט"ו נערכות לאפשרות המלבבת פחות מבחינתם: מלחמה קונבנציונלית שבה יש בינתיים לצבאות ברית וארשה עליונות כמותית, שהיא במלחמה כזאת איכותית, לפחות עד שישופרו עוד והרבה אמצעי הפגיעה בחימוש המדוייק וההרסני במסגרות הקונבנציונליות.

במערכה האירופית, על־פי תפיסת המלחמה הקונבנציונלית, כפי שנהוג לחשוב גם אצלנו, הטנק עודנו מלכת שדה הקרב; וטנק שנת ה־2000 – נמוך, יותר, שטוח יותר וקטלני יותר. פיליפ ברספורד במאמרו משרטט דיוקן של מלכת הקרב הזאת מזווית בריטית, יש להדגיש, ועל־סמך יומרות בריטיות לא בלתי מבוססות לתת את המענה לעתיד. הנחת המוצא בסיפור המעשה העתידני שלו: יום קיץ לוהט בחודש אוגוסט והמאות רבות של טנקים סובייטיים שועטים בדרכם לגיזרה של "סגן ג'די בראון", מלווים אמצעים משלימים כמו טילים מונחי־חום, פגזי ארטילריה מיוחדים, מסוקי תקיפה ונשק כימי.

מה יעצור אותם? הטנק כמובן. "לוויתן השריון" ששלט בשדה הקרב מאז מלחמת העולם הראשונה, עודנו בשטח לתת בידי נאט"ו את התשובות; שונה במידה ניכרת במראהו ובתכונותיו, אבל במהותו זה עדיין הטנק הישן והטוב. לדברי ברספורד מהנדסים בתעשיית הטנקים הגדולה ביותר בבריטניה כבר עובדים על התשובה הזאת.

הטנק של שנת 2000 יהיה אוטומטי מאוד, ולתפעולו המבצעי יידרשו רק שני אנשי צוות לעומת ארבעה או חמישה בטנקים של היום. טנק שנת 2000, ככל שיהיה נמוך ודקי־גיזרה יותר, יהיה קשה יותר לגילוי ולהשמדה, אם להביא בחשבון אמצעים מתקדמים שמפתחים כל הצדדים לאיתור ול"רכישה" של מטרות באופן המדוייק והקטלני ביותר. על־כן יעמוד משקלו על 50 טונות לעומת 60 טונות היום, ומהירותו – על מקסימום של 70 קמ"ש (לעומת 50) בדרך סלולה וקרוב ל־50 קמ"ש (לעומת 40) בתנאים קשים. הטנק החדש "ילחך את הקרקע": גובהו לא יעלה על 1.5 מטר לעומת 2.5, בערך, כיום. "טנק ה־2000" יהווה "מרכז עצבים, "טנק־אם" שיפעיל מספר מגוון של רק"ם לווייני סביבו.

במקום הצריח יכיל הטנק מצלמה, וידאו כשירת תימרון מותקנת בראש מוט טלסקופי באורך 30 רגל (10 מ') שיסרוק את שדה הקרב. התמונות יוזנו לצגי הנתונים של הצוות בצד מראות שטח ישירים שיתקבלו מפריסקופ על גג הטנק. עבודת המחקר הבריטית מבוססת על ההנחה שמשמעות הכינויים הטקטיים בלחימה היא הפיכת הטנק מרכב קרבי בודד למרכז בקרה נייד, השולט בכבפר טנקי רובוט שילחמו ביחידה אחת. אלה ינועו אמנם במרחק ניכר לפני הטנק העיקרי, אך יהיו קשורים אליו אלקטרונית כך שמפקד טנק הבקרה (טנק־האם) יהיה האחראי לניווט ולתפעול מערכות הנשק שלהם. התמונות שישדרו טנקי הרובוט יוזנו למרכז הנתונים על הצג בטנק הבקרה, והמפקד יקבלן כאילו ישב בעצמו בטנק רובוט.

איזה חימוש ישאו טנקי הרובוט? נבדקת האפשרות של תותחים היורקים אש באנרגיה אלקטרו־מגנטית במהירות גבוהה, עד פי חמישה מפגזים רגילים. כיום נדרשים מחוללי כוח ענקיים לצורך הנעתם ואולם מחלקת המחקר במפעל הבריטי טרודה בפתרון הבעיה הזאת.

למיגון טנק העתיד מפני גלאי חום ופגיעה, שואבים ושואלים מעצביו רעיונות מלוחמת צוללות ומלוחמה אווירית. צוללות מודרניות, למשל, מצויידות בגופי דמה הנראים כתרמומה של צוללת והמדוחיקים טורפדו אויב מהגוף האמיתי. טנקי הרובוט ייראו אמיתיים, יצוידו במנועים ישנים שהרעש מהם יגביר את האשליה שייצרו כלפי מגלי הרעש והחום של האויב. מלוחמת אוויר מודרנית נשאב הרעיון של ציפוי הטנק בחומר חסין לגילוי על־ידי מכ"ם. טנקי הרובוט ימשכו אליהם אש וטנק הבקרה יסווה ויוגן טוב יותר.

מחלקת המחקר במפעל "ויקרס מערכות הגנה" שעוסקת בסוגיית "טנק שנת ה־2000" שואבת השראה אפילו ממרכזי הקניות המודרניים הגדולים של היום. במה למשל? בכך שהטנק אמור להתעדכן אוטומטית ובאופן רצוף לגבי מלאי התחמושת שלו על ידי נתינת קוד לכל פריט תחמושת ולהחסרת כל כדור ופגז עם ירייתו. כמו במרכולים. המידע יועבר למפקדה לשימוש האחראים לחימוש ולניהול הקרב.

הצוות הכוקטן של "טנק ה־2000" מחייב הסתמכות רצינית יותר על מיטב מערכות המיחשוב, סבורים הבריטים. אחת האפשרויות הנשקלת בתחום החידושים הללו היא של מכ"ם שיסרוק בחזית את תוואי השטח ויספק נתוני עבירות ומכשולים למערכות התיפקוד של הכלים. גם את כיוונון התותחים יעשו מחשבים. המפקד יסרוק את שדה הקרב באמצעי ראיה תרמיים כדי לאתר שידורי אינפרא־אדום מטנקי האויב. כל אימת שיאתר מטרה, ילחץ על כפתור, המחשב יזכור את מקום המטרה והתותח יפנה לפגוע בה. אם יוכלו להרכיב בטנק מחשב בעל עוצמה מספקת, יוכל המפקד לנעול את תותחיו על מטרות אחדות בו־זמנית. המחשב יגדיר או רשימת עדיפויות לפגיעה על־פי מידת האיום ויפעיל את התותח לחסלן על־פי סדר זה.

הטיפול בטנקים תוך כדי הקרב הוא בעיה לוגיסטית קשה מאוד כיום וכנראה יהיה כזה גם בשנת 2000. ב"ויקרס" מתכננים ל"טנק ה־2000" מכלי הלק, שיוצמדו לירכתיו באפשרות להחליפם תוך שניות, בלי צורך לשריינם, כיוון שירוקנו מיד למכלי הדלק העיקריים וינתקו. אשר להנדסת האנוש, הטנק יתוכנן כך שהצוות הקטן – שני אנשים, כזכור – יוכל לשהות בו 48 שעות ויותר. הם יאכלו מתוך קופסאות או שקיות, שתכולתן מתחממת מעצמה עם פתיחתם, ויפעילו חיישנים אלקטרוניים לשמירה על הטנק בלילה או בעת מנוחה.

שנת 2000 או לא שנת 2000. הדמיון עומד להיפגש עם המציאות והרובוטריקים מעולם השעשועים יהיו אולי לרובוטנקים במלחמה. אבל ליתר בטחון מתכננים ב"ויקרס" שהטנק החכם יוכל להיות מופעל ידנית במקרה כשל מיכני של "הצעצועים". למרות הכל, האדם היה הווה ויהיה זה שיכריע בהתמודדות.

קצין שריון ראשי: ריאליה ודמיונות

קצין שריון ראשי, תא"ל יוסי בן־חנן, מי שעמד בעבר בראש המחקר והפיתוח של מערכת הבטחון, מסכים כי גם בשנת 2000 והרבה אל תוך המאה הבאה יהיה הטנק מערכת הנשק העיקרית לכל הכוחות הגורסים כי ההכרעה היבשתית מושגת באמצעות תימרון. לדעתו "צודק מחבר המאמר בנתחו את ההתפתחויות מהזווית של חשיבות הטנק ובנתחו את התרומה של הטכנולוגיה המסתמנת בעשור שלנו לעיצוב אותה מערכת נשק מרכזית. אין ספק שההתפתחות בתחום המיחשוב והמיקרו־אלקטרוניקה פותחת קשת שלמה של אופציות ואפשרויות ליצור אוטומציה ולהקנות למערכת הזאת יכולת משופרת בשלושת המרכיבים העיקריים שלה: זיהוי מטרות ופגיעה בהן; ההישרדות הן על סמך היכולת לספוג פגיעות של הנשק המכוון נגדה והן מהזווית מסוגלת להיות למטרה מינימלית; והניידות והתימרון שלה ככלי מבחינת מהירות התנועה, המנוע והתמסורות שלו, אף שזה התחום הפתוח השוב".

על־אף ההסכמה העקרונית, מעלה תא"ל בן־חנן מספר הערות. "אני לא נוטה לקבל את ההערכה שבטנק שנות ה־2000 יהיו רק שני אנשי צוות. גודל הצוות נגזר לא רק מהפעלת המערכות מהבחינה הטכנולוגית. גם לקראת שנת 90 יכלו לעשות טנק שמפעילים שני אנשים אבל לא עשו זאת כי גודל הצוות נגזר משיקולים שונים ושיקולי אורך נשימה של קבוצת אנשים קטנה שצריכה להפעיל מערכת נשק על פני תקופות זמן ארוכות. לכן שוגה מי שצופה שמערכת נשק יבשתית תהיה דומה למטוס היוצא ובא אל שדה הקרב".

אשר לרובוטים, אין בן־חנן מאמין שבעוד 13 שנים תוכל להיווצר ולהתקיים מציאות של טנקי־אם המפעילים עדרים של רובוטים. "אבל כיוון שעוסקים פה בעתידנות, יכול כל אחד – ככל שהוא פחות אחראי על מבנה כוח ועל אנשים – להפליג רחוק יותר בדמיונות". לגבי יתר הדברים, אכן יש איזכור של תהליכים שמתרחשים בכל העולם, בעוד דברים אחרים נמצאים הרחק מעבר לאופק של 10 שנים. "אני לא מאמין שבעוד 13 שנים לצבא הבריטי או האמריקאי יהיה טנק, ולו גם דגמי, שייראה כפי שהמאמר הזה מתאר. מרכיבים מסויימים יהיו אבל מערכת שלמה כזאת – לא בשנת 2000. אולי בשנת 2010.

"מרכיב אחד שלא נותח פה הוא הכלכלי ולא הוזכר איפה התנופה הטכנולוגית תתנפץ אל חומת הריאליה הכלכלית שעתיד העולם לפגוש בעוד 10 שנים. עם התהליכים הכלכליים הצפויים בעולם שהאוכלוסיה שלו גדלה ומקורות האנרגיה מידלדלת ורמת הצריכה עולה – לא בהכרח יימצאו תקציבים לאומיים שיאפשרו לאנשי צבא להשתעשע

תא"ל יוסי בן־חנן

באינטגרציות טכנולוגיות שמייצרות חלליות יבשתיות. מערכת כמו זאת שמשורטטת כאן תעלה פי שניים מטנק של היום שכבר היום הוא יקר מאוד מאוד. מי שילך אחרי כיוון כזה אולי יהיו לו בסוף כמה טנקים כאלה, אבל מדינה אגרסיבית וריאליסטית תנצח מולו בקרב עם שפעת טנקים שיותר דומים לאלה של היום. הטנק הרי מנצח גם בזכות היותו מערכת נשק המונית".

שידורים

טלוויזיה

טלוויזיה חינוכית

08.00 טלטקסט: עד כאן.
08.05 שעת כושר.
08.15 חשבון משוט ד': ראשונים ופריקים (ב).
08.40 ראשית הקריאה: בלי סודות, י"ס.
09.00 אנגלית ח.
09.20 בתרגום לערבית: חשבון (גיאומטריה) בא להכיר.
10.10 אנגלית ד'.
10.30 הגיל הרך: רוצה סוססה.
11.00 צרפתית: על יסודי.
11.15 חשבון ה': השבר מכתו.
11.30 גאוגרפיה של א"י: פני הארץ, שלוש גבעות (ב).
12.00 גיאוגרפיה כללית: ז'–ט', אנטארקטיקה.
12.25 ספרות על יסודי: המלט, מה קרה במגלט.
13.00 מוסיקה: על יסודי (העשרה) המוסיקה ביפן, ב.
13.30 מדעי הטבע: מסעותיו של אגו השלג.
14.00 טלטקסט: עד כאן.
14.05 סרט קלנוע – קים – עיבוד קולנועי לספרו של רודיארד קיפלינג. סיפורו של הנער קים בן למשפחה אנגלית שמתייתם בגיל צעיר מהורים המצבאים בהודו בגלל שרותו של האב בצבא האנגלי שם. את קים מגדלת אשה הודית. הוא מסגל לעצמו את מנהגי ההודים. הוא משתלב במאבק הנסתר המתנהל בין השירות החשאי הבריטי לבין רוסיה על השלטון במזרח. הוא פוגש את הלמה ומצטרף אליו בחיפושיו אחר נהר הזן.
15.40 שעת כושר.
16.00 פרפר נחמד: ספרים הם חברים.
16.25 רובוטריקים: המשך מלחמות הרובוטריקים בשקרניקים.
17.00 ערב חדש.

ערוץ 2

08.30 שדור ישיר ממשפט דמיאניוק.
17.30 ספורי קיפוד הפוזק, סדרת אנימציה לילדים בדיבוב עברי.
18.00 מרכז הזה להנזה, גלדלדין צעלה.
19.30 תקציר משפט דמיאניוק.
20.00 בידור ב: ברסקנים סימה מתנר, לכבוד שנות ה־60 בטבריה.
20.50 סוף 2.

טלוויזיה לבנונית

13.30 ימים אחרים (סידרה). 14.00 מועדון 700. 14.30 התעמלות. 15.00 ילדי הזבובות (מצויירת). 15.30 הבית המעופף (מצויירת). 16.00 שוכבי האלים (חבבית לילדים). 16.30 סרט "ביגפוט כפול" עם ג'ין ראסל. 18.00 בסיעה בתלל (דמיונית). 19.00 חדשות. 20.00 צוות לעבין (פעולה). 21.00 מקגייוור (סוכן חשאי). 22.00 זאב משוטי (פעולה). 23.00 מועדון 700. 23.30 ימים אחרים (סידרה).

טלוויזיה ירדנית

14.50 סרטים מצויירים (ער' 1). 15.50 המגלמה: המסתות (ער' 1). 16.15 על טעם ועל ריח (ער' 1). 17.00 בישלית (סידרה בצרפתית). 17.30 כדורגל בינלאומי (ער' 1). 18.00 חדשות בעברית. 18.30 חדשות בערבית. 19.30 במשיכת מכחול (סידרה אנגלית). 20.10 רמינגטון סטיל (סידרה אמריקאית). 21.00 חדשות באנגלית. 21.10 סידרה דוקומנטרית על אפנים.

רדיו

גלי צה"ל

16.20 ארבע אחר הצהריים.
18.05 שעה קלה על כלכלה.
19.05 שירים מכאן – שירים עבריים.
20.05 ראיון מיוחד עם תא"ל יוסי בן־חנן קצין שריון ראשי בצה"ל (ש.ח).
20.55 פינה חמה ללב.
21.30 אנציקלופדיה משודרת – כוכבים כפולים – חשיבות התופעה.
23.55 שיחת חצות – עם פרופ' ברוך מודן – ראש המחלקה לאפידמיולוגיה קלינית בתל השומר.

צה"ל 2

19.05 רדיו רדיו.
20.05 סבבבבסים.
22.05 הפסקה עשר.
23.05 קול הג'ז הזה.

שידורים קבועים

סרטים

תל־אביב

אסתר: הקשר המקסיקני 9.45, 7.30, 5
אורלי: אשה מטורה 9.30, 7.15, 5
בית ליסין: בלון לחופש הגדול 11.15
בן־יהודה: הבלתי משוחדים 9.30, 7, 4.30
גורדון: 38 9.30, 7.30, 4.32
גת: המכשפות מאיסטוויק 9.45, 7.30, 5
דיזנגוף 1: לו היית שם 9.45, 7.30, 5, 3, 11, 1
דיזנגוף 2: שם הורד 9.45, 7.15, 4.45, 1.30, 11
דיזנגוף 3: גבר מאוהב 9.45, 7.30, 5, 3, 1, 11
הקולנוע (בית ציוני אמריקה): זמן אהבות 7.15, 4.30; לא שם דין 9.30
חן 1: מטאל באקס 9.50, 7.30, 5
חן 2: הפורצת סטן פרנציסקו 9.50, 7.35
חן 3: פגישה עיוורת 9.50, 7.35, 5
חן 4: הגוכל האהבה והמאהבת 4.50
חן 5: אני התחנה 7.35, 5, 1, 11
לב 1: המשמנה 9.50, 7.20, 4.40, 2
לב 2: נכרים נכרים 10, 8, 5, 3
לב 3: משפחת המלוכלכים 5, 2, 8, 10
לב 4: חיטו מלך ירושלים 9.45, 7.30, 5, 2
לימור: מעקב חשאי 9.30, 7.15, 4.30
מוגרבי: סנור לרגל שיפוצים
מקסים: קרוקודיל דנדי 9.30, 7.30, 4.30
סינמה 1: סיפורו של שוטר 9.30, 7.15
סינמה 2: משפחת פלורד 9.30, 7.15, 5
תל־אביב: היורדה לפשעים חמורים 9.30, 7.15

ירושלים

אורנע: השוטר מבוורלי הילס 2 9.15, 7
אורגע: המכשפות מאיסטוויק 9.15, 7, 4.30
אורדיון 1: בית האמצים 9.15, 7, 4.30
אור 2: חיטו מלך ירושלים 9, 7, 4.30
אור 4: לא שם דין 9, 7, 4.30
אור 5: לא יכולה בלי זה 9, 7, 4.30

חולון ■ בת ים

ארמון: קרוקודיל דנדי 9.30, 7.30, 2.30
מגדל: מטאל באקס 9.30, 7.15
עממי: השוטר מבוורלי הילס 2 9.30, 7.15, 5

כפר־סבא ■ רעננה

חיפה

קריית חיים

ראשל"צ ■ רחובות

רמת־גן וגבעתיים

אשדוד

אשקלון

באר־שבע

הרצליה ■ רמת השרון

עפולה

קריית אונו

פתח־תקוה

נתניה

לבנט בונדד חברת אחסנה בע"מ
THE LEVANT BONDED WAREHOUSES CO. LTD.
המשרד הרשום: חיפה, שער פלמר 1
הודעה לבעלי המניות
ניתנת בזה הודעה כי
באסיפה הכללית הרגילה ה־105 במספר של החברה
אשר התקיימה ביום 11 באוקטובר 1987
בשעה 11.00 לפנה"צ במשרדי החברה בתל אביב רחוב לבונטין 1
הוחלט לחלק דיבידנד בסך 0.7567181 ש"ח לכל מניה
לפי תלוש מס' 60
הבעלים שבידם מניה של החברה רשאים לפנות למשרדי החברה ולקבל את הדיבידנד המגיע להם למספר המניות שבידם.
בביקורת מועצת המנהלים
ב. משעל, מזכיר
ת"א, 27.10.87

הועדה המקומית לתכנון ולבניה
מרחב תכנון מקומי בתי־ים
הודעה לפי סעיף 149 (1)
לחוק התכנון והבניה תשכ"ה 1965
ניתנת בזה הודעה כי הוגשה לועדה המקומית לתכנון ולבניה בת־ים בקשה למתן הקלה בניה על חלקה מס. 56 בגוש 7134 הנמצאת ברחובת רב הרו 12. לפי תכנית מפורטת נמצאת החלקה הנ"ל באיזור שיקום מגורים א. מבקשים הקלה של 1.5% בשטחי בניה הקלה מתכנית הבינוי מס' 34 ב.
לכל מי שיש התנגדות מאיזו סיבה שהיא לבקשה הנ"ל יגיש התנגדותו לועדה המקומית תוך 15 יום מיום פרסום הודעה זו.
אהוד קנמון
יו"ר הועדה המקומית
לתכנון ולבניה בת־ים

סוף לוח מעמוד 11

* HOLIDAY [illegible]

מכוניות

ציוד למכירה

ירושלים

ריפוי והריה

דירות

וילות ובתים

שיעורים

דירות להשכרה 4 חדרים ואנר

הכרויות

חניה

דירות בשכירות

ציוד למכירה

הצעות עבודה

הלוואות

חוק הזדמנויות שווה בתעסוקה, התשמ"א 1981

לפי חוק זה אסור לסרב לקבל אדם לעבודה מחמת מינו או מחמת היותו נשוי או הורה, אלא אם אופיו או מהותו של התפקיד מונעים קבלתו של בן אחד המינים לעבודה הנדונה. העבריינים צפויים לעונש על פי החוק.

חניה

דירות

אילת

למלון ימית
דרושים
● טבח/ית
למטבח חלבי
● מלצריות נאות

הזדמנות לאנשי מכירות
[illegible]

לחברה מסחרית גדולה
מנהל/ת חשבונות
סוג ג'
נא לפנות לעמרם או סוזאן
טל. 03-247203

למוסך מורשים בהרצליה
דרוש
חשמלאי מוסמים
052-88701-3

ביג'יקום
ציוד המרצה? ארטוביקה
דרוש
שליח
רשיון וספה — תנאים טובים
03-300698, 03-301482

לבית לינה נשים בת"א דרושה:
פקידה
למשרה מלאה
03-288194

מוסך אוסים ולמנוע ראשל"צ — נחלת יהודה
דרושים
מכונאי
רכב בעל רצון מתמיד במוסך? 5 ימי עבודה בשבוע, תנאים טובים.
לפנות לטלפון: 10.00-14.00
טל. 03-9612271, 9612257

עמינח

למפעלנו בניר צבי (ליד רמלה)
דרושים

מנהל/ת מתפרה

לניהול מתפרה (כולל גזירה) בהיקף של כ־20 עובדים.
★ מספר שנות נסיון כאחראית ובניהול צוות תופרות
★ רצוי בוגר/ת מכללת שנקר

תופרות

★ מספר שנות נסיון על מכונה תעשייתית מסוג אחת.

5 ימי עבודה, תנאים סוציאליים מלאים, הסעות מהאזור. תנאי שכר טובים.
המעוניינים יפנו טלפונית לאגף כח אדם
טל. 08-220777

למלון קרלטון ת"א
(5 כוכבים)
מורד הירקון 10, ת"א

דרושים:

★ **כתבנית אנגלית**
– סלקס — לשעות אחר הצהריים בין 15.00-20.00. שפת אם אנגלית או ידיעת השפה על בוריה.

★ **אחראיות קומה**
– למשמרת ערב ובוקר. בוגרות הדומה או בעלות נסיון

★ **חדרניות**
– תושבות גוש דן בלבד.

★ **DOOR WOMEN**
– לתפקיד משרה משמרות ערב וסופי שבוע. רצוי גבוהות קומה.

★ **מזכירה / כתבנית עברית אנגלית**
– שעות העבודה 8.00-16.30. ידע במעבד תמלילים יתרון.

★ **פקידה למחלקת כח אדם**
– אחרי צבא, זריזה, דייקנית ומסודרת מאוד. ידע בהדפסה יתרון.

נא להתקשר למשרד כח אדם 03-201467

דרושים

לחברה בינלאומית ברמת־גן
דרושה
למשרה מלאה
מזכירה צעירה

★ עברית על בוריה כולל הדפסה.
★ אנגלית מדוברת הכרחית.
★ רצוי נסיון בעבודה על מעבד תמלילים/מחשב.

לתאום פגישה נא להתקשר לטלפון: 03-7511287

[illegible]
דרוש
סוכן מכירות
למזכירות אלקטרוניות וטלפונים

בעל נסיון וקשרים בענף הטלפונים והתקשורת
טלפון 03-5420257

אמקור

לאמקור בע"מ
דרושים

★ **מהנדס**
בחור עצמאי ומנוסה בניהול פרויקטים בתכנון ועיצוב מזגני אוויר ביתיים.

★ **הנדסאי**
בעל ניסיון בעיבוד פח, להכנת דגמים חדשים לייצור השוטף; וכן בעל יכולת קישור בין המחלקה הטכנית למחלקות הייצור.

★ **רתך אוטוגן בעל ניסיון**

נא לפנות בכתב לת.ד. 2850 ת"א מיקוד 61027
או טלפונית 03-627575

אורט ישראל

דרושים

גבעתיים

למכללה הטכנולוגית אורט
רח' גולומב 15, טל' 03-316555/6

★ **מורה לאלקטרוניקה**

בת־ים

לבי"ס תיכון טכנולוגי אורט ע"ש מילטון
רח' הרב לוי 4, רמת הנשיא
טלפון 03-5510324 03-55199543

★ **מדריך/ה לעיבוד שבבי**
★ **מהנדס/ת הנדסאי/ת אלקטרוניקה** (להוראה)
★ **מורה לספרות** (משרה חלקית)
★ **מורה לתנ"ך** (משרה חלקית)

אשדוד

לבי"ס ימי טכנולוגי אורט ע"ש רוגוזין
רח' אורט 11, טלפון 08-521255/6

★ **מורה לאלקטרוניקה ולחשמל** (מהנדס/ת – הנדסאי/ת)
★ **מורה לפיסיקה**
★ **מדריך/ה חינוכי/ת בפנימיה**

בית אל

לבי"ס העשייתי אורט
סדנת בית אל
טלפון 02-976822

★ **רכז/ת חברה ונוער**

ירושלים

לבי"ס לחניכים אורט ע"ש קנדי
רח' פייר קניג, מקור חיים
טלפון 02-715837/8

★ **מורה יועץ/ת** (משרה מלאה)
★ **מורה לתנ"ך** (משרה חלקית)

כתיבה טכנית והנדסה בע"מ
שד' ירושלים 164, חולון
דרושים:

★ **מהנדס חשמל**
– לתכנון שינויים ומערכות למטוסים
★ **מכנאי בקרת יד**
– עדיפות למטוס פאנטום
★ **מכנאי חיצוני מטוסים**
– עדיפות למטוס פאנטום
★ **מכנאי/חמ"ש**
– המכיר היטב את מערכות מטוס פאנטום
★ **עורך** – אנגלית, מנוסה, רצוי על חומר טכני
★ **מגיה** – אנגלית, מנוסה, רצוי על חומר טכני
★ **קלדנית** – אנגלית/עברית, מנוסה על מעבד תמלילים, רצוי מסוג WANG (אפשרות למשרה חלקית בשעות אחה"צ)

העבודה במשרה מלאה, באוירה נעימה, 5 ימים בשבוע. העבודה מיועדת לגברים ולנשים כאחד.

נא לפנות בטלפון 03-5562555 לברטן ריקי.

מושב נתיב הגדוד
דרושים
★ מנהל חשבונות
★ פקידת בית אריזה
★ מדריך נוער

טלפונים: 02-941062
02-941375 02-941928

לחברת יזמה גליל בע"מ
בנשר ובאשדוד
דרושים

1. **נהגי סמיטריילר**
2. **מחסנאי**
חלקי חילוף (מפי"ט)
3. **מכונאי לרכב כבד**

מועמדים מתאימים יתקשרו לטלפונים: 04-220186 04-233641 לצורך קביעת ראיון. תנאים הולמים למתאימים.

לחברה ציבורית
דרוש/ה
מנהל/ת חשבונות
לתפקיד בכיר

★ נסיון רב שנתי בניהול
★ בקיאות בהנה"ח ממוחשבת

המעוניינים ייפנו בכתב בציון קורות חיים נסיון והשכלה לת.ד. 20258 תל־אביב 61202

דרושים באיזור המרכז

★ **טבחים/ות** – בכל הדרגות
★ **אחראי/ת על ניקיון**
★ **אחראי על משלוחים DISPATCHER**
★ **עובדים/ות לעזרה במטבח**
★ **עובדים/ות לניקיון**
למשמרת בוקר
בימי א' עד ה' בלבד

נא לפנות לגברת דבורה: 03-809771

לחברה מסחרית גדולה בענף הרכב
דרושים:

בוחן רישוי מנוסה
מוסמך ע"י משרד התחבורה

פחחי רכב מנוסים
מכל הרמות.

טכנאי תביעות
נסיון ורקע במכונאות רכב
שליטה בצרפתית.

למועמדים המתאימים ינתנו תנאים טובים.

נא לפנות טל. 03-7550233, 03-7550755

דרוש
מורה/מדריך
למכונאות רכב
03-217233/4

דרוש
מנהל עבודה לשלד
רצוי מפתח תקוה והסביבה
03-9325483

להברת יבוא דבקים
איש מכירות
נמרץ ומנוסה לתעשיה.
למתאים – רכב, משכורת ואחוזים.
03-723949

דרושה
מזכירה מעולה
למשרד עו"ד בכיכר מלכי ישראל
דרושים: הדפסה עיוורת על מחשב ויכולת ניהול משרד.
6 ימים, 8.30-15.30
טל. 03-265134-7

למשרד שגיא את שיפמן עו"ד בחיפה
דרוש
עורך דין

טל. 04-672993 04-672923

לחברת מזון ארצית בגוש־דן
דרושים

מחלקים

הכישורים הדרושים:
★ נסיון מעשי במכירת מוצרי מזון לקימעונאים ולרשתות שיווק.
★ רשיון נהיגה ג'
★ ערבות בנקאית נדרשת
עדיפות לתושבי גוש־דן

לתאום ראיון נא להתקשר 03-9233284

להברה קבלנית גדולה
דרושים
טכנאי צנרת אינסטלציה ומיזוג אויר
לפנות לת.ד. 10474 רמת־גן

להברת יבוא בתל־אביב
דרושה

פקידה/מזכירה

השולטת בשפה האנגלית, עם נסיון בעבודה על מחשב, ליום עבודה מלא.

נא לפנות: טלפון 03-660747 לאירית.

למוסד ציבורי דרוש/ה
מנהל/ת חשבונות
מנוסה בהנה"ש בסחרי התאמות.

לפנות טל: 245211 בין השעות 13.00-15.00 לזיוי קאופמן

ORS שרותי כח אדם

מלחימות/מחווטות מרכיבות/מבקרות איכות

★ נסיון של שנתיים לפחות.
★ בכל איזור המרכז, גוש דן ואיזור השרון.
★ משמרות ראשונה ושניה.
★ הסעות וארוחות.
★ שכר גבוה ותנאים סוציאליים מלאים.

מועמדות מתאימות מתבקשות לפנות אל אגי או ציפי בימים א–ה בין השעות 08.30-16.00 וביום ו' עד 12.00
אין צורך בתאום טלפוני מראש.
כתובתנו: כיכר אתרים 134, תל־אביב.
טלפון: 03-202460

הטובים עובדים קבוע ORS

לחברה מסחרית בהקף ארצי
דרוש/ה

מהנדס/ת תעשיה וניהול

בנושאים הבאים:
א. הכנסת תהליכי מיכון
ב. ייעול ושיפור תהליכי עבודה
ג. קביעת תיקני כ"א
ד. עריכת נוהלי עבודה
ה. תיכנון מערכים

הכישורים הדרושים:
1. נסיון של שנתיים לפחות בנושאים בתחומים דומים.
2. ידע בתחום המחשבים
3. שליטה טובה בשפת עברית ואנגלית (כולל קריאה וכתיבה)
4. תושב/ת גוש דן

המעונינים יפנו/תפנינה בכתב בצרוף תולדות חיים ונסיון קודם לת.ד. 8751 תל־אביב־יפו.
סודיות מובטחת

למושב מגדים דרושים:
מוביל לפרי ומעמיס לפרי

בעלי כלים מתאימים המעונינים להגיש הצעותיהם, מתבקשים לפנות למזכירות המושב לפגישה בימים א'-ה' משעה 8.00-13.00
טל. 04-575070 04-574882

קריירה בע"מ
שרותי כח אדם

מלחימים/ות

לתיקוני הלחמות מעגלים מודפסים
עדיפות ליוצאי/ות ח"א (במצ"א), חל"הים, תמרן, חי"ק (מש"א)

תנאים מצויינים למתאימים!

תל־אביב, דיזנגוף 155 טל' 03-240291/2
נתניה, שמואל הנציב 17 טל. 053-338901
רחובות, הרצל 185 טל. 08-465277

הכח שלנו הוא כח אדם, קריירה.

רימון טיולים
למשרד נסיעות גדול
דרושה
כתבנית עברית מנוסה
נסיון במעבד תמלילים הכרחי.
לפנות לטל: 5102333 אל גילה.

לבית דפוס גדול וממוחשב דרושים
טכנאי מכונות
עובדים מנוסים
בעלי ידע טכני רחב וניסיון מעשי מוכח.
קידום בתפקיד אפשרי
לפנות 03-348032

לאדריכל שרל דוראל
דרוש/ה
אדריכל/ית מנוסה
טל: 03-5463566

לחברה תעשייתית גדולה בענף הבניה
דרושה
פקידה טכנית
רצוי טכנאית שרטטת בנין
לטלפן: 03-7519464

לחברת נורקיות בע"מ
דרושים:
טבחים
עוזרי טבח
עובדי נקיון
נא לפנות לשף כישל
טל 03-5574440

למפעל כשר הר־טוב
באזור בית־שמש
דרושים

★ **מסגרים מכניים**
בוגרי בית־ספר מקצועי

★ **חשמלאי תעשיה**
בעלי תעודה.

★ **מהנדס מכונות**

מועמדים מבית שמש הסביבה, רמלה ורחובות מתבקשים לפנות בכתב לת.ד. 64 בית שמש מיקוד 99100 למחלקת כח אדם.

לחברת פירא בע"מ
דרושים

1. **GRUNDIG**
סוכן מכירות
לאזור המרכז
★ נסיון במכירת מוצרי חשמל ואלקטרוניקה – חובה.
★ רכב – חובה.

2. **ROWENTA**
סוכני מכירות
למוצרי חשמל רוונטה לאזור הצפון והמרכז.

★ ★ ★

3. **צעירים/ות**
משוחררי/ות צבא. לתפקידים מגוונים בשיווק.

נא לפנות לחברת פירא בע"מ, רחוב הצפירה 19 תל־אביב, טל. 03-383235

דרוש/ה
מפעיל/ה למחשב

הכישורים הנדרשים:
★ נסיון קודם של שנתיים לפחות.
★ עדיפות בהכרת מחשבי Borroughs-Ls
★ השכלה תיכונית
★ לאחר שירות צבאי.
★ תושב גוש דן.
התפקיד כרוך בעבודה במשמרות.

המועמדים העונים על הכישורים יפנו לגב' זיוה גפני, טל. 03-627755 בין השעות 9.00-14.00.

כלל חברה לביטוח בע"מ

נציבות שירות המדינה

משרות פנויות בשירות המדינה

היום ד' בחשוון התשמ"ח (27.10.87) פורסמה חוברת מכרזים פומביים (חוברת מס' 3 ממכרז מספר 299 עד מכרז מספר 466).
החוברת כוללת משרות בתחומים הבאים:
רופאים/אות, רוקחים/ות, מרפאים/ות בעיסוק, אחים/ות, ביוכימאים/ות ומיקרוביולוגים/ות, מהנדסים/ות, הנדסאים/ות וטכנאים/ות, משפטנים/ות, עובדים סוציאליים/ות, אקדמאים/ות במדעי החברה והרוח, מינהל ואמרכלות.
החוברת נמצאת בסניפי הדואר ובלשכות המחוזיות של נציבות שירות המדינה, לעיון המעוניינים. בקשות בצרוף העתקי מסמכים יש להגיש על גבי טופס מדף 2115 לאחת הלשכות המחוזיות של נציבות שירות המדינה לפי הכתובות הבאות: (טפסים ניתן להשיג בכל סניפי הדואר):

★ **ירושלים** – הקריה, רח' קפלן 3, ת.ד. 766 – 91007.
★ **תל אביב** – הקריה, רח' קלמן מגן 10 – 61070.
★ **חיפה** – רח' חסן שוקרי 11 – 33105.
★ **באר שבע** – שכונה ד' (צפון) רח' הצדיק בירושלים, בנין לשכת הבריאות המחוזית, ת.ד. 4368 – 84170.

מועד אחרון להגשת הבקשות הוא: כ"ה בחשוון התשמ"ח (17.11.1987). לרופאים: ה' בכסלו התשמ"ח (26.11.1987).

הלוח הכללי
בשבילך ובשבילי!

هكذا من الأصل

مكان الأصل

מרים בן שלום מתה בת 110

השאירה 6 בנים ובנות, 100 נכדים ונינים

מרים בן שלום מתה בת 110 ביום ששי האחרון בנתניה. הלווייתה נערכה בו ביום והיא נטמנה בבית הקברות ... מכיוון שהתגוררה בו בבית העלמין הישן של נתניה.

מרים (לבית קער), ילידת תימן, נמנתה על ביישרות שכונת יוצאי תימן בעיר, בן ציון, שהוקמה בשנות ה-30. בשכונה זו גידלה ששה ילדים שמהם נולדו כ-100 נכדים ונינים.

עד יומה האחרון תפקדה בצלילות דעת. בשנים האחרונות התגוררה בבית בתה יונה והיתה בו עד מותה. [illegible] "מה כבר יעזור לי שם?"

מרים זכרה את שמות כל ילדיה, נכדיה ונינים. גם זכרה את כל הקשור בפרטים אישיים של כל אחד מהם: באיזה בית ספר הוא לומד, באיזה חיל הוא משרת, מתי יתשחרר מהצבא, מתי יוצא למילואים, עם מי התחתן.

לפני שנים אחדות, כשהיתה בת יותר מ-100, רציתי לראיין אותה ל"דבר", אך היא סרבה באומרה: "לא צריך שתכתבי עלי בעיתון. זה לא טוב". אך לא בשביל העיתון הסכימה ברצון לספר עליה. היא גילתה אז בקיאות רבה במעשה בנתניה ובארץ בכלל.

אחת משאלותיה האחרונות היתה שיום מותה יהיה יום ששי. האם כך היה ביום ששי האחרון, ראש חודש חשון, הלכה לעולמה. על פי המסורת זה שילוב של יום ותאריך המשבחים לבוא בריקה.

בהלווייתה השתתפו רק גברים. היא ביקשה זאת ברצונה להקפיד על דיני כתה מאחר שהיתה חסידה מאד. הנשים הפתיעו בבכייה לבית העלמין.

השאירה כאמור ארבעה בנים ושתי בנות: עובדיה (נשיא האגודה לטיפוח תרבות ... בישראל), שלמה (יו"ר ההרכבת של מועצת פועלי נתניה), יהודה, אהרון, חנה ורחל.

קצין הדליף על השוד

(ע). – צוות החקירה של משטרת המחוז הדרומי במשטרה, עצר את ההדלפה לעיתונות, בעניין הקירה הפריצה לסניף בנק הפועלים בירושלים, גילה כי חלק מהמידע שנמסר לכלי התקשורת בפרשה הועבר לעיתונות על ידי קצין במשטרת ירושלים.

מסקנות החקירה הועברו אתמול למפכ"ל המשטרה רב-ניצב דוד קראוס ולמפקד המחוז הדרומי ניצב רחבים קומבריה.

★ 17 תושבי חיפה הקריות הגיעו אתמול תלונה לשטרת זבולון על זוכים שנגנבו להם בקבוצת הפיצוץ שאירע בסלופה במפעל פרוטאים ... "דבר" מזכיר כי זה בקרה שליטי של הקריה ... בכל הפעמים נפגעו פועלים.

רוזוליו מבקש מהלל להסיר חסינות שמאי

ועדת האתיקה של הכנסת תדון בבקשה

מאת דני גוב, כתבו המשמר של "דבר"

מזכיר חברת העובדים דני רוזוליו ביקש אתמול מיו"ר הכנסת שלמה הלל להסיר את חסינות ח"כ יעקב שמאי מהליכוד בגלל השמצותיו, כדברי רוזוליו, את מנכ"ל כור ישעיהו גביש.

רוזוליו אומר כי לא יתכן שחבר כנסת יסתתר מאחורי החסינות ויתקוף וישמיץ ככל העולה על רוחו.

יו"ר הכנסת העביר את בקשת רוזוליו לויקטור שם-טוב, יו"ר ועדת האתיקה של הכנסת, וביקשו להעלות את הנושא בוועדה, וכך ייעשה.

הפנייה של רוזוליו להלל היא בהמשך למהלכים סנוקטים גביש ואחרים בחברת העובדים להסרת חסינותו של ח"כ שמאי.

(דנקה הרניש). – "קופת חולים הכללית נושאת את דגל הרפואה הציבורית השוויונית במדינת ישראל" – אמר מזכ"ל ההסתדרות ח"כ ישראל קיסר בטקס חתימת ההסכם על הקמת בית חולים מרכזי לילדים בישראל ליד המרכז הרפואי בילינסון, שנערך אתמול בטרקלין הכנסת בהשתתפות יו"ר הכנסת שלמה הלל, שרת הבריאות שושנה ארבלי אלמוזלינו, יו"ר הנהלת קופת חולים הכללית פרופ' חיים דורון, סגן יו"ר מועצת הנאמנים של המרכז הרפואי היהודי בלונג איילנד ארווין שניידר ונשיא ויו"ר מ.ד.אי. המוסד לפיתוח הרפואה בישראל, ג'רלד סילברט. בית החולים יוקם על ידי קופת חולים הכללית בעזרת מימון תרומות בארה"ב. עלות הפרוייקט כ-64 מיליון דולר, שמתוכם נתרמו 20 מיליון על ידי ארווינג שניידר, שגם הבטיח לאסוף את יתרת הכסף מקרב יהדות התפוצות. בתמונה: חותמים על ההסכם ג'ראלד סילברט (מימין) ופרופ' דורון (צילום: יצחק הררי)

מפוטרי סו"ב הקימו חברות בניה ובונים בשבילו

מאת שמעון וייס, סופר "דבר" בצפון

מנהלי עבודה ועובדים בכירים לשעבר בסולל בונה בסניפי קריית שמונה, צפת והאיזור, שפוטרו בחודשים האחרונים מעבודתם, הקימו חברות בניה קבלניות. ההסתדרות גם בכבודים של הקונצרן ההסתדרותי חוכים בחלק מהם.

עד היום הוקמו לפחות שש חברות פרטיות ומרביתן גייסו עובדי בניה שפוטרו מסו"ב לאחר הצמצומים בקונצרן וסגירת הסניפים בגליל. כל העבודות מטעם סו"ב שבהן זכו המפוטרים הן באזורי חצור, קריית שמונה, צפת, טבריה וקיבוצי הגליל העליון.

אחד הקבלנים שהקימו חברה אמר כי בכך מבקשים העובדים לשעבר להוכיח לראשי הקונצרן כי יש עבודות בצפון וסגירת הסניפים בגליל היתה מוטעית. לדבריו, הוא משלם להם משכורות כמעט כפולות לעומת אלה שקיבלו מסו"ב.

אחד הקבלנים, לשעבר עובד סו"ב, זכה לא מכבר בחלק ממכרז לבניית כלון בטבריה. קבלן מפוטר אחר זכה במכרז בקיבוץ מתניים והוא מעסיק קבוצת בנין שאנשיה נמנים על מפוטרי סו"ב בצפון.

„בבתי הסוהר קל יותר לקבל אדולן מאשר להשיג כוס מים"

גורמים במשרד הבריאות מתריעים על חלוקה בלתי מבוקרת של תחליף הסם שנזקו מרובה ושוללים הרקע לכך: רצון השב"ס לשמור על „שקט תעשייתי"

מאת נתן רועי, סופר "דבר" לענייני משטרה

שירות בתי הסוהר חייב להפסיק את כמויות האדולן (תחליף סמים מולין) שהוא מחלק לאסירים בגלל נזקו הרב, אומרים גורמים במערכת הבריאות.

לדבריהם מחלק השב"ס כמויות מופרזות של אדולן כמעט ללא הגבלה כדי לשמור על „שקט תעשייתי" באחורי הסורגים. „בבתי הסוהר יותר קל לקבל אדולן מאשר כוס מים ואסור סרבר כזה יקרה", הם אומרים.

סופר „דבר" לענייני משטרה מציין כי רוב האסירים הפליליים צורכים סמים קשים, אך שב"ס מאייש רק כמה עשרות מיטות במרכזי הגמילה בגלל מחסור בתקציב. כדי למנוע מתיחות על רקע רעב לסמים קשים, מחלק השב"ס כמויות גדולות של אדולן שהשפעתו קטלנית במינונים גבוהים.

בדו"ח השנתי של שירות בתי הסוהר (1986) נרשם: „בבית הטיפול במשתמשים בסמים להביא לכך שהאסיר יתפקד בבית הסוהר ויתחלב בפעילות ייצוריות. המתבצעת בו. המשתמשים בסמים נמצאים בטיפול של יחידת הטיפול בבית התנהגות אם על ידי טיפול ברוחני במרכזי הטיפול למפגעי סמים או באמצעים תרופתיים בבית הסוהר במסגרות קבועות טיפול בנפגעי סמים ובפיקוח".

עד כתיבת הידיעה לא נתקבלה תגובה משב"ס.

10,000 דולר למסייע בגילוי הילד החטוף

מאת נתן רועי, סופר "דבר" לענייני משטרה

איש העסקים החרדי שבנו נחטף על ידי אמו מוכן לתת 10,000 דולר לכל אדם שיסייע בידיו לגלות את בנו.

מקורביו ציינו אתמול כי האב הגיע למסקנה כי פרס יכול לסייע בגילוי הילד „נוכח עבודת המשטרה".

גורם בכיר במטה הארצי אמר אתמול ל"דבר" כי החוטפים אינם נמצאים כנראה על חצר חרדית גדולה אלא על חצר קטנה וקיצונית. „ההוראה לא יצאה מרב גדול או אדמו"ר אלא מרב מקומי קטן", אמר המקור, הסבור כי קרוב גילוי הילד.

כצמן פועל להקמת חזית נגד צ'יץ'

(ע). – יו"ר הפורום המוניציפאלי של מפלגת העבודה בתל-אביב עו"ד חיים כצמן אמר אתמול במסיבת עיתונאים בבית סוקולוב בתל אביב כי הוא פועל להקמת חזית מוניציפאלית של מפלגת העבודה, מפ"ם, ר"צ ושינוי, שתלך במשותף נגד הליכוד בראשותו של שלמה להט בבחירות לעירייה בשנה הבאה.

התארגנות זו, המונה כ-100 חברים, היא בניגוד לעמדתו של סגן ראש העירייה וחבר מפלגת העבודה דב ברמאיר, שפנה למפלגה להקים רשימה משותפת עם הליכוד בראשות להט בבחירות הבאות.

כצמן אמר כי בעמדתו של ברמאיר תומך גם נתן ולך, יו"ר הסיעה בעירייה. למרות זאת מתכוונים חברי הפורום, שהעמידו את כצמן כמועמדם לתפקיד ראש העירייה, לפעול להקמת החזית נגד צ'יץ.

עצמות שני אנשים שמתו לפני 20 שנה נחשפו בר"ג

עצמות בני-אדם שמתו כנראה לפני יותר מ-20 שנה, התגלו ברחוב 20 ברמת-גן. גילה אותן טרקטוריסט שעסק בחפירות במקום.

פתולוג שבדק הסיק כי אלה עצמות של שני בני אדם שמתו לפני יותר מ-20 שנה. המשטרה חוקרת.

מפוטר התבצר בדירתו עם שני ילדיו וירה לכל עבר

שוטרים השתלטו על ברוך אשטמקר אחרי שפתח הדלת לאשתו

מאת נתן רועי, סופר "דבר" לענייני משטרה

כוח של משטרת לוד הצליח להשתלט על ברוך אשטמקר, בן 30, שהתבצר אתמול כמה שעות בדירתו בבית משותף ברחוב הגת אשכול 54 בלוד, וירה ברובה „גליל" לכל עבר.

אתמול בסביבות השעה 1300 התקבלה במשטרת לוד הודעה על אדם שהתבצר בבנין ויורה לכל עבר.

התברר כי אשטמקר, איש מילואים, שפוטר באחרונה מעבודתו, נטל רובה „גליל" שקיבל במילואים, התבצר בביתו וירה לכל עבר. אחר כך החל לנהל מו"מ עם האנשים שנקבצו מחוץ. כל הזמן בעזר שני ילדיו, בני 4 ו-2, לסדים בדירה.

בשלב מסוים הגיעה אשתו ודפקה בדלת. כשפתח לה, נכנסו השוטרים פנימה ועצרוהו.

נעצרו שני אחיו של החשוד ברצח סמרגנדי, שותפו וערבי ממזרח י-ם

מאת נתן רועי, סופר "דבר" לענייני משטרה

בלשי צוות החקירה של משטרת מרחב ירקון עצרו אתמול את שני אחיו של עזרא שנסי, אשר רצח שלושה את אברהם סמרגנדי בחנותו בתחנה המרכזית בתל-אביב.

כן נעצרו שותפו לעסקים של שנסי וערבי ממזרח-ירושלים.

עזרא שנסי, הנחשב לאחד מבעלי העסקים הגדולים ביותר בתחנה המרכזית, רצח שלושה ברירות את סמרגנדי, בן 57, אב לארבע בנות ושני בנים, תושב גבעתיים. מחקירת המשטרה עולה עד כה כי בין השניים היה סכסוך ממושך על „שטחי מחיה".

הבלשים פשטו אתמול על מגרש המכוניות של עזרא שנסי ברחוב שדרות הר-ציון ותפסו 40,000 דולר.

היום יובא בפני שופט להארכת מעצרו.

(ע). – „ביצעתי מספר רב של נתיחות גופות והשתתפתי בחקירות רבות במקומות שונים בעולם, אך אף פעם לא נתקלתי במספר כה גדול של דקירות", אמר אתמול ד"ר היס, פתולוג מהמכון לרפואה משפטית באבו כביר, על 151 הדקירות שמצא בגופתו של האמיד

השופטת הורתה להביא את הסרבן אנג'ל אפילו בכוח

חיים שושן שבביצועו נאשמים שמעיה אנג'ל, הרצל אביטן ויעקב שמש.

יום ההכנות השני במשפטם של השלושה החל בהקרנת סרט הוידאו שתיעד את כל התנועות שהיו באגף „רקפת" בכלא רמלה ביום הרצח.

לאחר מכן עלו מספר עדים, כולם סוהרים ואנשי „יחידה" מיוחדת שהוציאו את אגף „רקפת". יצחק זר סיפר כי אנג'ל סירב להיבדק בקשר לחתך שהיה בידו. יצחק „הפתולוג לא יוכל לגעת בגופי". יוסף פיטמן מסר כי גם על ידו של אביטן היתה שריטה וכששאל אותו לפשרה השיב שהוא מתעסק עם חתול, נותן לו אוכל מהחלון וכך הוא נשרט.

גם אתמול החל המשפט בתקרית מקבילה כמו שלשום. בשעה היעודה לפתיחת הדיון התברר כי אנג'ל סירב לבוא ונשאר בכלא רמלה. השופטת אבנור מיאנה לקיים את הדיון בלעדיו והורתה להביאו אפילו בכוח. בינתיים החל בהקרנת סרט הוידאו באולם.

לאחר הפסקה שהתקיימה במיוחד עד לבואו של אנג'ל, החל הדיון עם התפרצותו של אנג'ל לשופטת: „גברתי, אם הייתי יודע שהוצאת צו הבאה, לא הייתי בא". כששאלה אותו מדוע, הסביר שמעירים אותם ב-4 לפנות בוקר ומאז במשך כל היום לא נותנים להם לאכול אלא בדרך לבית המשפט.

השופטת הורתה לשנות מצב זה.

נמשכים העיצומים בנמלים

מאת יוסף מיכלסקי, סופר "דבר"

העיצומים בנמלים נמשכים ולפי מקורות מוסמכים לא נראה סיכוי לפתרון בימים הקרובים. אתמול גם דן בית הדין לעבודה בנושא וזימן למחר את מנכ"ל רשות הנמלים וועדי העובדים. הוא ביקש שהעובדים יחזרו לעבודה אך חברי הוועדים השיבו שיעבירו את פנייתו לאסיפת הפועלים.

וולבר מועמד יחיד

מאת יעל משבוין

התנא הארצי של פורי מפלגת העבודה בחר את יצחק וולבר כמועמד יחיד לכהן כמזכ"ל הסתדרות המורים לקדנציה נוספת של ארבע שנים. כן בחרו גילה גם במשנה למזכ"ל, דליה איציק לסגן מזכ"ל, אברהם בן שבת כיו"ר הנהלת הסתדרות המורים וד"ר שלום לוין כנשיא.

ציפורי הורה לשקם משפחה אחרי שראה תנאיה ב„דבר"

מאת נתן רועי, סופר "דבר" בתל אביב

מנכ"ל הביטוח הלאומי מרדכי ציפורי הורה למנהל מחוז תל אביב של הביטוח הלאומי לטפל במשפחת אהרון מרחוב אור החיים 61 על גבול יפו-תל אביב לאחר שקרא את הידיעה על מצבה הקשה ביום ששי ב„דבר".

לדברי מקור המקורב לו תמונות שפורסמו ב„דבר" זעזעו אותו והוא הורה לשלוח מיד צוות לטיפול במשפחה.

משפחת בן אהרון, שראשה נפגע בתאונת עבודה ומאז איננו יכול לקום ממיטתו, מתקיימת מקצבת נכות, אך אין זה מספיק לשיקומה. אם המשפחה חולת נפש ואיננה יכולה לטפל בבעלה. במשפחה ארבע בנות.

מנהל „עזרה ובצרון" מתפטר כדי לפנות הקריה

מאת נתן רועי, סופר "דבר" בתל-אביב

ליאור רושניצקי, מנהל החברה העירונית בתל אביב „עזרה ובצרון", מתפטר מתפקידו ויתמנה למנהל אחד הפרוייקטים הגדולים במדינה – פינוי הקריה בתל-אביב („פרוייקט שלום").

בישיבת מועצת המנהלים האחרונה של „עזרה ובצרון" ביקש רושניצקי להתפטר. הוא לא נימק, אך לסופר „דבר" נודע כי ראש העירייה שלמה להט מועיד אותו לניהול הפרוייקט הנזכר.

במסגרת הפרוייקט, המשותף לעירייה ולמינהל מקרקעי ישראל, יפונו משרדי הקלאה, הביטחון, מבקר המדינה, הסהרה הצבאית, השלוחה הכללית, פוספטים בנגב, נציבות המים, ספריית המטכ"ל, הפקולטה הצבאית ההוצאה לאור של משרד הביטחון. ייהרסו הבניינים בין הרחובות קפלן, ליאונרדו דה וינצ'י, הארבעה ודרך פתח תקוה ויוקמו 16 מבנים בגבהים שבין 10 ל-32 קומות.

כותב „דבר" בתל-אביב מציין כי באיזור חניון נהגי התחבורה בתל-אביב עומד לקום הקניון הגדול במדינה. תוכניותיו עוד לא הוגשו לוועדה המחוזית לתכנון ובניה.

יום עיון פתוח וראשון מסוגו בנושא מניעת מחלת הסרטן

מאת דנקה הרניש, סופרת „דבר"

יום עיון ראשון בארץ, המוקדש כולו לנושא מניעת מחלות הסרטן, ולא לריפוי המחלה, ייערך היום באולם קנדי שבמרכז הרפואי של „הדסה" בעין-כרם, בין השעות 9.00 בבוקר ו-1.00 בצהריים. הדיון פתוח לקהל הרחב תמורת דמי כניסה בסך 5 ש"ח.

המארגן את יום העיון הוא ד"ר ג'רי וסטין מהמחלקה לאקולוגיה רפואית שבבית-הספר לבריאות הציבור ולרפואה קהילתית של האוניברסיטה העברית ו„הדסה", שהתפרסם לא מזמן במאבקו, שהוכתר בהצלחה, כנגד חומרים מסרטנים במוצצים ששווקו בארץ. ד"ר וסטין טוען, כי הכספים הרבים המושקעים בארץ ובעולם לחקר הסרטן וריפויו עדיין לא הביאו לתוצאות המקוות, ואת הרגש צריך לשים בראש וראשונה על מניעת הסרטן.

לפי הנתונים שבידי ד"ר וסטין לגבי סוג סרטן הנפוץ ביותר, סרטן הריאה, 30 שנות המחקר האחרונות הצליחו להביא לעלייה של 5 אחוזים בלבד במספר המבריאים מסרטן זה, מ-8 אחוזים ל-13 אחוז.

לדעת ד"ר וסטין, אפשר למנוע מראש 90 אחוז ממקרי סרטן הריאה על-ידי נקיטת פעולות שונות, בין היתר מניעת עישון.

יום העיון יעסוק ברובו במחולל הסרטן בסביבה ובמזון. על חומרים מסרטנים בתפריט ירצה פרופ' פ. רוזן מבית-החולים „איכילוב" בתל-אביב, ועל נזקי העישון ירצה ד"ר מ. גרין מבית-החולים „לוינשטיין". על היחשפות תעשייתית לסכנה ידבר ד"ר א. ריכטר מהמחלקה לאקולוגיה רפואית, וברב-שיח ישתתפו ד"ר ב. אגוז מחיפה, פרופ' נ. טריינין מהאגודה למלחמה בסרטן, ד"ר ק. למש ממשרד העבודה והרווחה וד"ר א. שוף ממשרד הבריאות.

בת 30 ירתה בעצמה ברכבה

(ע). – גופת אשה כבת 30 מאיזור חדרה נתגלתה אתמול לפנות בוקר בתוך מכוניתה על ידי סיור משטרתי לא הרחק מצומת ברקאי. הסיור הבחין במכונית פיאט 127 חונה בשולי הדרך ואורות החנייה דלוקים. האשה נמצאה רכונה על ההגה, מראשה זב דם ולידה אקדח.

בחקירה ראשונית נמצא כי היא מאיזור חדרה והאקדח שבו כנראה ירתה בעצמה היה מצוי אצלה ברשיון.

שמה עוד לא נמסר לפרסום.

★ מפכ"ל המשטרה רב-ניצב דוד קראוס דיווח לוועדה לביקורת המדינה שהמשטרה הצליחה להדביק את הפיגור הרב שנוצר בטיפול במאות תיקי-חקירה נגד שוטרים החשודים בביצוע עבירות פליליות.

הטור השבועי

משיבת המזכירות

מזכירות הסתדרות הגימלאים בישיבתה מיום 21.9.87 קיבלה לפי הצעת החי אוריאל אברהמוביץ את ההחלטות הבאות:

שרותי הבריאות

1. מזכירות הסתדרות הגימלאים מביעה דאגתה העמוקה ממצב בשרותי הבריאות שעבודתם התקינה מופסקת לעיתים קרובות ע"י עיצומים ושביתות. בין החולים הסובלים ביותר מן המצב בשרותי הבריאות בבתי חולים הכלליים, בבתי חולים גריאטריים וסיעודיים, במרפאות ובבתי המרקחות – אחוז גדול של אנשים מבוגרים שאיכות חייהם נפגעת באופן חמור ע"י הפסקת או צימצום השרותים במוסדות הנ"ל.
הסתדרות הגימלאים קוראת למשרד הבריאות, להנהלת קופ"ח ולעובדי הרפואה בארץ, לפעול בדחיפות כדי לשים קץ למצב בלתי נסבל שנוצר.

שרות השידור

2. זה שבועיים שרות הרדיו והטלביזיה הפסיקו פעולתם. בשביל חלק ניכר מן הקשישים בארץ מהווים שידורי ישראל כלי תקשורת והזדמנות בילוי בלעדי. העדרות השידורים היא פגיעה רצינית באיכות החיים של הזקנים.
הסתדרות הגימלאים פונה לשר החינוך הממונה על הרדיו והטלביזיה, להנהלת שדורי ישראל ולציבור העובדים בשרות זה, להתחשב בדור המבוגרים בארץ ולאפשר לו בהקדם להנות משידורי ישראל.

הסכם קיבוצי

3. מזכירות הסתדרות הגימלאים מציינת בחיוב כי ההסכם הקיבוצי שנחתם בין ההסתדרות לבין הנהלות השרותים הצבוריים חל על הגימלאים בפנסיה תקציבית.
יחד עם זה מביעה הסתדרות הגימלאים את אכזבתה על כך שניתנה רק מפרעה קטנה יחסית על חשבון פיצוי השחיקה בשיעור של 26.7% כפי שקבעה ועדה מוסמכת של האוצר וועדת הכספים של הכנסת.
המזכירות תובעת מן הועדה שהוקמה בתוקף ההסכם לדון בעדיפות ראשונה בשאלת השלמת פיצויי השחיקה ולסיים את המו"מ בהקדם.
המזכירות פונה לראשי ההסתדרות להוסיף את מלוא משקלם לפתרון הדחוף של בעיית פצויי השחיקה.

„מקפת" ב„נתיב"

4. המזכירות תובעת מן הועדה המרכזת של ההסתדרות והאגף לבטחון סוציאלי לפעול לבצוע דחוף של החלטותיהם בענין התשלומים (פיצויי שחיקה) המגיעים לגימלאי „מקפת" ו„נתיב". מזכ"ל ההסתדרות מתבקש לפעול אצל שר האוצר להוריד את עיכוב האישור הדרוש להנהלת „נתיב" כדי לבצע את ההחלטה המוסכמת של ההסתדרות בנדון.

פניה לשדולה

5. המזכירות פונה לשדולה למען הגימלאים הקשישים בכנסת בראשותה של החי נאוה ארד, לפעול לסיום מהיר לחקיקת החוקים שנתקבלו ערב פגרת הכנסת בקריאה טרומית.

ועדת ששינסקי

6. נוכח הדלפות שפורסמו בעתונות על כוונת הועדה לרפורמה במס הכנסה בראשות פרופ' ששינסקי, מכריזה המזכירות שהיא תאבק בכל כוחה נגד הטלת מס על קצבאות חזיקנה של הביטוח הלאומי, אם אמנם תופיע הצעה זו מחדש.

גימלאי הדסה

7. המזכירות מטילה על המזכירות הפעילה, לפעול יחד עם הסתדרות הפקידים על-מנת שהפנסיונרים של „הדסה" ירושלים, לא יקופחו בשיעורי הפנסיה שלהם לעומת הפנסיונרים האחרים המקבלים תוספת שכר ותוספת יוקר דוגמת הפנסיונרים התקציביים.

האירועים בסניפים יפורסמו בטור הבא. החברים מתבקשים לדווח קצרות.

מכללות

בין ה-18 ל-21 באוקטובר ש.ז. התקיימו טקסי פתיחת שנת הלימודים כדלקמן:

תל-אביב – בית חבורי-פתח והנחה אריה לין ברכו דוד עזרא, חנן מאיר, הרצאת הפתיחה נשא אלים עופר בן-דוד.

ראשון לציון – פתחה והנחתה החי חיה אזיה הרכבת, ברכו החי יעקב כהן, נסים זכי מזכיר מועצת הפועלים והחי חיים מלמוד.

בית חנן – פתח והנחה משה אראי, יעקב כהן הרצה על יעדים ודרכי פעולה ואת הרצאת הפתיחה נשא ברוך גבוביץ.

נתניה – פתח והנחה החי שלמה בן שלום, בירכו מאיר בוסקילה, מזכיר מועצת הפועלים, והחי יובל אליגור מנהל המרכז לתרבות, יעקב כהן רכז המכללות, א. מן יו"ר סניף הגימלאים, החי יהודה שחור רכז המכללה.

חולון – פתח והנחה אליעזר גפן, ברכו משה רינת מזכיר מועצת הפועלים ששיבח את עבודתם של אליעזר גפן ועמנואל אהרוני, החי דוד עזרא מנהל המח' לתרבות וחברה, עמנואל אהרוני רכז התרבות.

חיפה – קרית חיים – הפתיחה בהשתתפות יוסף בלשטיין יו"ר מחוז חיפה, מרדכי זולברשטין אחראי על המכללה, לילית דרורי יו"ר גימלאי קרית מוצקין, יעקב לבב המרצה הקבוע וגדעון זוזין מרכז המכללה.

תל-אביב מכללת המורים – פתח והנחה יהודה לוינסון, מרכז המכללה, ברכו ד"ר שלום לוין, נשיא הסתדרות המורים, אוריאל אברהמוביץ יו"ר הסתדרות הגימלאים, טדי קאופמן, מזכיר מועצת פועלי ת"א, יצחק וולבר, מזכ"ל הסתדרות המורים, רחל טוקטלי יו"ר מח' ההשתלמות במשרד החינוך והתרבות. הרצו: ד"ר אברהם צביון, על הרב קוק ומשנתו, פרופ' גבוביץ, על העם היהודי בגולה ובארץ.

ארגון גימלאי קופת-חולים – מודיע החי ד. לנדאו לשעבר מנהל מח' שכר ותנאי עבודה מח' המנגנון בהנהלה המרכזית, קיבל גימלאי קופת-חולים לבירור זכויותיהם, הרכב הפנסיה ומענקי פרישה בימי שלישי בשבוע במשרדי קופ"ח ברחי ביאליק מסי 155 רמת-גן, בשעות 9.30-11.00 בצהרים. על הפונים להביא תלוש הפנסיה והחשבון הסופי לקראת הפרישה שקיבל הגימלאי מאת ההנהלה.

המועצה הארצית הראשונה של ארגון ותיקי התנועה גימלאים בהשתתפות ח"כ ישראל קיסר מזכ"ל ההסתדרות, שלמה הלל יו"ר הכנסת תתקיים ביום שלישי, 3 בנובמבר ש.ז. באולמי גני בית וגן ירושלים. דברי פתיחה ישא החי ידוחם משל יו"ר ארגון ותיקי התנועה והגימלאים. במועצה יוקדש דיון מיוחד במעמדו של הגימלאי.

במלאת עשר שנים לפטירתו
של יקירנו

אורי זמירי (בנזינגר) ז"ל

תתקיים אזכרה מחר יום רביעי
ה' בחשון תשמ"ח 28.10.87 בשעה 15.30
בבית העלמין בבית יצחק

המשפחה

פקסימיליה MURATA

מוּרָטָה מהירה ביותר!

צגים מקבוצת כלל
רח' דמיהו 4 ת"א טל. 03-5463714
יבוא, שיווק ושרות בכל רחבי הארץ

לחברינו **שושנה ושלמה אנג'ל**

איחולי מזל טוב בהיות בתכם

ליאת

בת-מצוה

בית „דבר"

במלאת שנה לפטירת חברתנו

נורית גולדשטיין ז"ל

נעלה לפקוד את קברה ולהתייחד עם זכרה ביום רביעי
ה' בחשון תשמ"ח, 28.10.87, בשעה 16.00.
בשעה 20.30 בחדר האוכל יוגש ערב לקטנים ולגדולים לזכרה.

**המשפחה
ובית נתיב הל"ה**

**בית אבות
גאולה בע"מ**

★ למנסיונרים ולגיל הזהב
★ לעצמאים ותשושים
★ השגחה רפואית 24 שעות ביממה.
★ עזרה ברחיצה ובאכילה
כשר – מקום יפה ומפואר

בת-ים – רח' בן-גוריון 51
03-861144
סניף גבעתיים – רח' רמב"ם 29
03-313846

**מפלגת העבודה הישראלית – המרכז
המשמרת הצעירה**

הזמנה

בהמשך לפנייתם בכתב של רבים מחברי הלשכה הנכם מוזמנים

לישיבת לשכת המשמרת הצעירה

שתתקיים היום יום שלישי 27.10.87 בשעה 16.00
במרכז מפלגת העבודה, רח' הירקון 110 ת"א.

סדר היום: 1. בירור והסקת מסקנות לגבי תפקוד המשמרת בתנע"צ לאור הבחירות לקונגרס הציוני.
2. שונות.

הישיבה שאמורה היתה להתקיים בירושלים נדחית למועד אחר.

בברכה
אפרים זינגר, מזכיר ארצי

בצער רב אנו מודיעים על פטירתה
של אשתי אמנו וסבתנו היקרה

יפה טנא ע"ה

ההלוויה התקיימה אתמול ג' חשון תשמ"ח 26.10.87.
יושבים שבעה בבית המנוחה
רח' אסף 8 רמת-גן.

המשפחה המתאבלת

הסתדרות הכללית של העובדים בארץ-ישראל
המכון היהודי-ערבי

المعهد اليهودي - العربي
التابع للهستدروت
في بيت بيرل

סימפוזיון בנושא:

„מערכת הבריאות – יעדים ואתגרים"

יערך באולם המכון בבית-ברל ביום החמישי ו' בחשון תשמ"ח, 29.10.8, בשעה 18.00.

בהשתתפות שרת הבריאות
הח' שושנה ארבלי אלמוזלינו.

דברי פתיחה: הח' **נואף מצאלחה** –
סגן יו"ר האגף לארגון ומועצות פועלים.

המנחה: **אבנר רגב.**

הציבור מוזמן

ישיבת ההנהלה המורחבת שנועדה להתקיים ביום ה' 29.10.87 נדחית ליום הרביעי 4.11.87 בשעה 13.00 במכון בבית ברל.